CUTTER
BLENDED
WHISKY

PRESENCIA

MATUTINO FUNDADO EL 28 DE MARZO DE 1952
AÑO XXVI - N°.- 6.863 - LA PAZ, BOLIVIA, LUNES 18 DE JULIO DE 1977 - 14 PAGINAS - $b. 3.00

SERRALLES
Don Q
RON

- EN LA CORTE SUPREMA.- Una vista parcial de la sesión de honor realizada en la Corte Suprema de Justicia, con motivo de celebrar el Sesquicentenario de su fundación. El Gral. Banzer, los Ministros de Interior y Finanzas, junto a las autoridades de la Corte Suprema y los invitados nacionales y extranjeros, en momento de entonar el Himno Nacional.(Foto Luis Bascopé).

- TE DEUM. El Nuncio Apostólico de Su Santidad Paulo VI, presidió una Misa Concelebrada y luego se realizó el Te Deum en la Catedral de Sucre. La fotografía muestra un aspecto de esa solemne ceremonia.

Nueva reunión sobre la industria automotriz andina empieza en Lima

LIMA, 17 (L) - BOLIVIA, Ecuador, Colombia, Perú y Venezuela, iniciarán mañana aquí una nueva etapa de negociaciones sobre la puesta en marcha de la programación automotriz, en el marco del XVIII período de sesiones extraordinarias de la comisión del Pacto Andino.

El 30 de junio se abrió un cuarto intermedio con el fin de que los plenipotenciarios formularan las respectivas consultas a sus gobiernos en tanto, en esta capital, la junta, órgano técnico del pacto, se entregaba a la preparación de una nueva fórmula que compatibilizara las posiciones de los países miembros.

En aquella fecha, el presidente de la comisión, Galo Montaño, de Ecuador, señaló su optimismo en relación con la posibilidad de que los países aprobaran el informe final, el cual en la segunda semana de agosto sería convertido en "Decisión" durante la reunión de Quito.

Una fuente del Pacto Andino comunicó que el informe final "recoge tanto los planteamientos formulados por los plenipotenciarios, además de otros acuerdos alcanzados a efecto de lograr el desarrollo integral de esa compleja rama industrial, y, en lo posible, satisfacer las aspiraciones fundamentales de todos y cada uno de los países miembros".

Añadió que mañana, al reanudarse el XVIII período de sesiones, suspendido temporalmente en junio, "se dará comienzo a una nueva etapa de negociación, y esta vez sobre la base de acuerdos previamente logrados y de considerables aproximaciones realizadas en las anteriores instancias de negociación".

Señaló que la aprobación del programa automotriz, en Quito, "deberá significar un nuevo e importante paso, no sólo en el proceso de integración del Grupo Andino, y, por ende, de América latina, sino en la tarea de desarrollo industrial de los países miembros".

El Ministro peruano de Integración, vicealmirante Rafael Durán Rey, dijo el miércoles que Perú trabaja por una distribución justa y racional de las asignaciones del programa automotriz en el Pacto Andino.

Durán Rey expresó su confianza en que la programación "será aprobada definitivamente en los próximos meses, antes de fin de año".

"Se está trabajando arduamente. Para la fabricación de un vehículo intervienen gran cantidad de industrias colaterales, lo que hace necesario un análisis muy detenido sobre la distribución de asignaciones a fin de que éste sea justo y racional", comentó el ministro.

Por otro lado, informaciones llegadas aquí desde Caracas, dan a conocer que Venezuela participará en ocho de los once modelos de vehículos automotores previstos en la programación automotriz del Pacto Andino.

Venezuela tiene asignado dentro del programa el modelo "A-3", un vehículo con motor de 1.500 a dos mil centímetros cúbicos de cilindrada.

En la reunión, que se realizará estrictamente en privado, participarán, además de Montaño, Willy Vargas (BOLIVIA), Antonio Ucdinola (Colombia), Rafael Durán Rey (Perú) y Reinaldo Figueredo (Venezuela).

- FIRMA,- A la izquierda, el Presidente de la Corte Suprema de Justicia de Bolivia, Dr. Raúl Romero Linares . Al centro, el Prefecto de Chuquisaca Raúl Gutiérrez y el Gral. Hugo Banzer Suárez, Presidente de la República firman el libro de visitantes distinguidos.

Banzer sería candidato

- COCHABAMBA, 17 (PRESENCIA).-- El Gral. Hugo Banzer Suárez sería candidato a la Presidencia de la República, en una futura elección que podría llevarse a cabo en el país. Así afirmó un comentario publicado por "Los Tiempos" de esta capital, el corresponsal Shirley Christian de la agencia internacional The Associated Press.

Se hace una síntesis de las declaraciones sobre las etapas de la democratización del país que se realizarán pasando por la de la institucionalización para culminar con la constitucionalización de la República.

CANDIDATO PRESIDENCIAL

Por otro lado, dirigentes y coordinadores campesinos vienen afirmando que el próximo 2 de agosto, Día del Campesino y de la dictación de la Reforma Agraria, los campesinos de las 14 provincias del departamento de Cochabamba proclamaran en Ucureña por primera vez, al General Hugo Banzer como candidato a la Presidencia de la República.

Muchos sectores agrarios expresaron que el General Banzer ha demostrado desde 1971 a la fecha, ser un hombre que interpreta las aspiraciones de las mayorias nacionales y de todo el pueblo de Bolivia, y como es el líder máximo de ellos, están resueltos a llevarlo a la primera magistratura del país.

Por todo ello, dicen, que la masiva concentración campesina del 2 de agosto próximo reviste una significación extraordinaria para ellos y el país. También harán conocer las necesidades del agro boliviano, el sobre de la seguridad social en el campo, la reafirmación del pacto militar campesino.

Por su parte, el comando de la séptima división entregará centenares de pupitres a las escuelas rurales, especialmente en Ucureña.

Perspectivas sombrías para la industria del petróleo

PARIS, 17 (AFP).- Una nueva penuria petrolera amenaza a Occidente, debido al aumento del consumo que se producirá después del virtual congelamiento de precios hasta fines de 1978 resuelto por la OPEP, según informes convergentes de organizaciones especializadas, se supo hoy aquí.

La primera advertencia fue lanzada por la OCDE (Organización de Cooperación y Desarrollo Económicos) en su estudio sobre "perspectivas mundiales de la energía", cuando afirmó que en 1985 la demanda mundial puede ser superior a la producción de los 13 miembros de la OPEP (Organización de Países Exportadores de Petróleo).

Ese fenómeno, señaló la OCEDE, amenaza con tener graves repercusiones sobre los precios.

Esas pespectivas fueron confirmadas por un estudio de la CIA sobre la situación energética mundial hasta 1985, publicado por la Casa Blanca.

Ese informe prevé que la demanda mundial de petróleo equilibrará la capacidad de producción en 1980 y superará ampliamente las posibilidades de extracción en 1985.

Una estimación de la empresa Mobil sostuvo, por su parte, que el mundo no comunista padecerá una progresiva penuria a partir de 1990 "antes aún si los países de la OPEP deciden mantener su ritmo de producción".

Esas perspectivas alarmantes coinciden con las conclusiones de un trabajo realizado recientemente por la OPEP.

(Pasa a la página 4)

Abogados demandan que en Brasil se reinstaure estado de derecho

SAO PAULO, BRASIL, 17 (L).- El retorno del país a su estado de derecho fue demandado aquí por los máximos dirigientes de todos los abogados de Brasil.

En una reunión de dos días, que terminó anoche aquí, los presidentes de las filiales regionales de la Orden de Abogados de Brasil (OAB), exigieron al gobierno la restitución del habeas corpus (recurso de amparo) para los detenidos políticos.

En un documento emitido al término de esa reunión, los dirigentes reafirmaron "su histórica vocación democrática" y expresaron su preocupación por la situación del orden jurídico del país.

Sostuvieron que deben ser restablecidas al poder judicial las garantías constitucionales y eliminadas las actas de excepción, lo que redundará en "una indispensable liberación del miedo, como único proceso capaz de asegurar efectivamente, el respeto a los derechos humanos".

Expresaron que mediante esas "impostergables conquistas", se llegará "al estado de derecho, por deliberación libre, soberana y pacífica del pueblo brasileño".

El Presidente de la OAB del Brasil, Raymundo Faoro, explicó por su parte que en la "declaración de Sao Paulo", está "implícita" la posición de los abogados de Brasil sobre la necesidad de crear una asamblea constituyente.

El documento de los abogados constituye una reiteración de pronunciamientos anteriores donde condenaron la situación jurídica y política actual del país, al señalar que Brasil vivía un momento "oscurantista".

La OAB es una entidad de permanente crítica a los supuestos errores jurídico-políticos del gobierno, y fue la primera organización en reaccionar enérgicamente contra las modificaciones introducidas recientemente por el Presidente Ernesto Geisel en la Constitución Política.

El organismo, que ya en 1972 se pronunció contra la represión ilegal a los enemigos políticos del gobierno, fue también la primera que pidió la creación de una asamblea constituyente, luego de las reformas de abril a la constitución.

Brasil: Un general sucedería a Geisel

RIO DE JANEIRO, 17, (LATIN).- El General Joao Baptista de Figueiredo se alzó hoy como uno de los posibles candidatos a suceder al presidente Ernesto Geisel en la conducción del país.

A despecho de la decisión del Primer Mandatario de considerar el tema sucesorio sólo en 1978, los principales diarios brasileños destacaron hoy en grandes caracteres y extensos espacios, la biografía del presunto candidato.

La sucesión presidencial es a esta altura un tema abierto que se convierte en el principal punto de atención de los sectores políticos y periodísticos del país.

Entre casi una decena de potenciales candidatos, el nombre de Baptista Figueiredo es el que hasta ahora lleva una apreciable ventaja, por lo menos de publicidad, pese a que el silencio posible en torno a su persona.

Fue el presidente de la caja económica federal, Humberto Barrelo, quien al considerar a Baptista Figueiredo como el más indicado para suceder a Geisel, inició virtualmente el debate de la sucesión presidencial.

A partir de entonces, los diarios empezaron a destacar las actividades, en otrora desapercibidas, de quienes son considerados los eventuales sucesores de Geisel.

La aclaración de Barreto en sentido de que su opinión era solo la de un ciudadano común y no la de un alto funcionario de una empresa gubernamental, no tuvo ningún crédito.

- MIEMBROS DE LA CORTE SUPREMA.- Posan para PRESENCIA, la izquierda, los integrantes de la Corte Suprema de Justicia encabezados por su presidente y las autoridades políticas del Departamento de Chuquisaca, encabezados por el Prefecto del Departamento; a la derecha, un aspecto de la reunión celebrada en la Casa de la Libertad por los vocales de la Corte Suprema de Justicia.

Cardenal Maurer envió mensaje a Corte Suprema

SUCRE, (PRESENCIA, Donald Zavala W. enviado especial).- Durante los actos celebratorios del Sesquicentenario de la Corte Suprema de Justicia, se hizo conocer en sesión de honor, el mensaje de salutación enviado desde Roma por el Primado de la Iglesia Boliviana, Cardenal Clemente Maurer. El texto de esa comunicación expresa: "Aunque ausentes corporalmente, honranos presentar Vuestra Excelencia y demás Magistrados, efusivas felicitaciones gloriosa fecha Sesquicentenario existencia ese Tribunal Supremo deseándoles cristiano acierto sus fallos que reciban aprobación Juez Eterno y llene esperanzas pueblo boliviano. Afentamente Cardenal Maurer Padre Espada".

EN LA MISA CONCELEBRADA

El Arzobispo de Cochabamba: Mons. Armando Gutiérrez Granier, durante la Misa Concelebrada en la Catedral dió lectura al siguiente mensaje:

No podía faltar en esta solemne celebración del Sesquicentenario de la Corte Suprema de Justicia, la voz de adhesión de la Iglesia. Quien con propiedad habría dirigido la palabra en esta ocasión, a tan selecto auditorio, habría sido el Emmo. Señor José Clemente Maurer, Arzobispo de Sucre.

Previendo su ausencia el Señor Cardenal me ha encomendado el encargo de hablar en su nombre, tarea difícil, que cumplo con sincero gozo para rendir el homenaje al más alto Tribunal de Justicia de la República. Como Pastor de la Iglesia y descendiente de una familia chuquisaqueña.

Por Decreto del 25 de abril de 1825 el General Antonio José de Sucre, estableció en esta ilustre ciudad sede hasta la fundación de la República en substitución de la trisecular de la Real Audiencia de Charcas, la Corte Suprema de Justicia de la Provincia del Alto Perú, fijándole por atribuciones las que tenía aquel alto tribunal, exceptuando las que se opusiesen al sistema de la Independencia.

La Constitución de 1826 dictada por el Libertador Simón Bolivar a pedido de la Asamblea Constituyente de 1825, fue aprobada con pocas modificaciones. Dicha Constitución reconoció la institución judicial como uno de los tres poderes del Estado mediante los cuales habrían de ejercitarse la soberanía nacional y el gobierno de la República. En grandes líneas la Asamblea estableció el principio de que la facultad de juzgar corresponde exclusivamente a los tribunales establecidos por la ley.

El Congreso Constituyente había alterizado al poder Ejecutivo para que nombrara por esta vez a los magistrados de la Corte Suprema.

En tal virtud, el Presidente de la República Mariscal Sucre, nombró a los primeros Magistrados y procedió a la instalación solemne del tribunal el 16 de julio de 1827, en memoria del alzamiento de La Paz, ocurrido 18 años antes.

El Acta de la instalación de la Corte conserva la versión integra del discurso memorabl pronunciado por el Mariscal e aquel día. En el expresaba su temores y esperanzas co respecto al porvenir del Alt Tribunal, surgido del amor d los bolivianos a la libertad. En c cual veían asegurados su derechos civiles, la Indepe dencia con respecto al gobierno las garantías contra los p deresos y los abusos de autor dad. Su responsabilidad er grande: quedaban en sus manc la vida, la fortuna y el honor d los bolivianos. Todo ello r quería magistrados que in pirasen confianza por su i corruptibilidad y corazone inspirados por la rectitud d Dios en el desempeño de s misión. Dichas estas palabras recibió el juramento de ley y Corte Suprema quedó instalad

Al cabo de un siglo y medi transcurrido desde entonce vale la pena reflexionar a cerc de los bienes aportados por l Corte Suprema al país y acerc de su vinculación y semejanz con la misión de la Iglesia.

Iglesia y Tribunal Suprem son ambos servidores del pú blo, sujetos a la ley y ac ministradores de la justicia qu da a cada uno lo que l corresponde. Ambos son en s campo propio, constructores d la paz que se funda en la Ju ticia; defensores del débi contra el fuerte, ofreciendo concurso de la ley moral y la le positiva, en igualdad de co diciones para todos. Dentro d estas condiciones el tribun Supremo garantiza la tra quilidad y la seguridad de qu nada ni nadie puede atenta impunemente contra e Derecho.

El 150° aniversario que celebramos, ofrece también opo tunidad de reflexión para el pue blo acerca del servicio qu presta y debe prestar siempre e órgano Judicial del pode Público a todos los ciudadano por igual, sin hacer excepción d personas.

LOS SACERDOTES DE LA JUSTICIA

A tiempo de iniciar l solemne Misa Concelebrada e homenaje al Sesquicentenari de la creación de la Cort Suprema de Justicia, el Nunci de Su Santidad dijo que lo magistrados son los sacerdote de la justicia y que los espíritu profundamente religiosos pue den administrar y distribuir l justicia.

Los Magistrados de la Cortes Supremas de Justicia, d Bolivia y otros país sudamericanos, junto co autoridades civiles y militares se trasladaron desde el Palaci de Justicia a la Catedra Metropolitana, por la mañana sábado 16 de Julio. Los es tudiantes del nivel medio, e Liceo Militar y una fracción de Regimiento Sucre 2 de Infa tería sirvieron de marco a solemnidad al paso de los alto dignatarios de la Justicia.

En la Catedral Metropo tana esperaban el Nunci Apostólico Mons. Giuseppe Laigueglia, los Arzobispo Mons. Armando Gutiérre Granier, Luis Rodríguez, y lo Obispos Auxiliares Mons. Ren Fernández, Alfonso Nava, Al jandro Mestre y Agustín Arc acompañados del clero local.

El Nuncio de Su Santidad, e tiempo de dirigirse a los alto dignatarios de la Justici

(Pasa a la página

Ultimas de la noche

EL CAIRO, 18 (AFP).- El Presidente de Egipto Anwar El Sadat autorizó el regreso de judíos egipcios que abandonaron el país a partir de 1948, anunció hoy aquí el diario Al Ahram que publicó una entrevista acordada por el Jefe de Estado, al conmemorarse la Revolución del 23 de julio de 1952.

INCENDIO

AMSTERDAM, 18 (AFP). Un incendio provocado por desconocidos arrasó esta ma drugada aquí la residencia d Pieter Mentepon el mul timillonario holandés procesado por crímenes de guerra cometidos durante la segunda conflagración mundial.

A las 02H00 locales, lo bomberos habían activado 2 mangueras para dominar e fuego que ya había destruido e techo de la lujosa residenci ubicada en Blaricum, cerca d Amsterdam.

Motín de enfermos mentales en Brasil

- SAQ PAULO, BRASIL, 17 (LATIN).-- Cien efectivos de las fuerzas de choque de la Policía debieron intervenir para sofocar un motín iniciado por unos 1.500 enfermos mentales y toxicómanos en un Instituto de Recuperación de esta ciudad, se informó oficialmente hoy.

Los internados luego que uno de los guardias abofeteó a un alcohólico que había salido del Instituto y vuelto después portando una botella de aguardiente.

Los internados reaccionaron violentemente y destrozaron todo lo que encontraron a su paso, provocando daños por cerca de 21.500 dólares, dijeron voceros oficiales.

OPEP tratará sin publicidad precios del petróleo para 1978

BEIRUT, 17 (LATIN-REUTER).- Los países exportadores de petróleo parecen dispuestos a tratar sin estridencias los precios para el año próximo, tras su conferencia ministerial en Suecia, la semana pasada, que puso fin a seis meses de públicas desaveniencias.

Fuentes diplomáticas árabes opinaron que los estados miembros de la Organización de Países Exportadores de Petróleo (OPEP), habiendo superado sus discrepancias, probablemente acuerden su política de precios para 1978 con la debida anticipación.

A su criterio, la atmósfera de previas conferencias de la OPEP alentó más bien la confrontación que el acuerdo.

Los Ministros de Petróleo se reunirán en Caracas, Venezuela, el 20 de diciembre para fijar los precios de 1978 y según los diplomáticos árabes tratarán de llegar antes a un arreglo en privado.

Los expertos creen que la actual situación, con una oferta superior a la demanda, recomienda un aumento comparativamente pequeño en el precio del petróleo.

Arabia Saudita y la Unión de Emiratos Arabes rompieron en diciembre con la mayoría de la OPEP negándose a elevar sus precios un 15 por ciento durante 1977.

En el primer semestre de este año hubo dos precios en el mercado mundia, pero antes de la Conferencia de Estocolmo ambas partes acordaron un precio único por el resto de 1977, un 10 por ciento por encima del nivel del año pasado.

Esta idea fue rechazada por su colega libio, Ezzedin Mabroux, cuyo país suele militar entre los que propician precios más altos.

El Ministro de Petróleo saudita, Ahmed Zaki Yamani, abogó en Estocolmo por un congelamiento de precios durante todo el año venidero.

La mayoría de los Ministros no quiso sin embargo fijar su actitud y el de Argelia, Ahmed Ghozali, juzgó que era prematuro discutir en detalle los precios de 1978.

ENTREGA.-- Panmunjom, Corea, 17 (AP).- Envuelto en una bandera de los Estados Unidos, un ataúd es llevado por el Comando de las Naciones Unidas en Panmunjom. El ataúd contiene los restos de uno de los tres tripulantes de un helicóptero que murieron cuando la artillería norcoreana disparó sobre ellos. (Radiofoto AP).

Carlos habría organizado secuestro del Presidente de la FIAT-Francia

PARIS, 17 (AFP).-- El famoso terrorista venezolano Carlos, que reside actualmente en Libia, al parecer organizó el secuestro del empresario Luchino Revelli-Beaumont, Presidente del FIAT-Francia, liberado la semana pasada después de 89 días de cautiverio, afirmó hoy aquí el semanario L'Express.

La presencia de Carlos en Libia, precisó, fue detectada por los servicios secretos israelíes que conocían desde hace varios meses sus proyectos de organizar "una acción espectacular, en nombre de los oprimidos del Tercer Mundo, contra las grandes empresas multinacionales."

El objetivo de Carlos, cuyo verdadero nombre es Illitch Ramírez Sánchez, era "atacar un símbolo del mundo capitalista".

Por esa razón, al parecer, eligió la empresa FIAT, mundialmente cònocida por la red de fábricas y filiales que tiene distribuída desde la Unión Soviética a América Latina, precisó el semanario.

Pocos meses antes, el Jefe de Estado libio, Coronel Muammar Kadhael, actual protector de Carlos, se había convertido en segundo accionista de FIAT al comprar poco menos del 10 por ciento del capital por 430 millones de dólares.

Los secuestradores, según L'Express, pensaban que Revelli-Beaumont era la eminencia gris de la firma con presuntas responsabilidades en el plano político a nivel internacional.

El industrial italiano, al parecer, se había ufanado de sus funciones ante el dominico Héctor Aristy, brazo derecho del líder constitucionalista Francisco Caamaño Deno durante la guerra civil de 1965, ex-Embajador de su país ante la UNESCO y actual consejero económico de una empresa consultora que opera por cuenta de FIAT.

CRUCIGRAMA

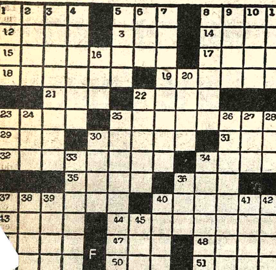

HORIZONTALES: 1.- Vía área; 5.-- Olla, en inglés; 8.- Subsistente; 12.- Lo que existe; 13.- Del verbo raer; 14.-- Vasta cuenca al S. del mar Caspio; 15.- Relativo a Marte; 17.- Del verbo dudar, Inv.; 18.-- Elegido; 19.- Relativo a la lana; 21.-- Entregó; 22.-- Hermanos del padre o de la madre, Inv; 23.-- Embarcación malaya; 25.-- Tendremos; 29.-- Pequeña isla de la India, Inv.; 30.-- Del verbo ciar; 31.-- Vocal fuerte, vocal débil, vocal fuerte; 32.-- Asia Menor; 34.-- Camina; 35.-- Del verbo atoar; 36.-- Escuchad; 37.- Asiento de ceremonia; 40.-- Ladrón de los mares; 43.-- Conjunción, Inv.; 44.-- Entusiasmaban;; 46.-- Del verbo lamer; 47.- Articulo; 48.-- Parte superior de una diligencia para equipajes; 49.-- Lodo, sin la últ. letra, Inv; 50.- Del verbo ir; 51.-- Fruto de la anona. Paquistán; 10.- Rápido, violento, sin la últ. letra; 11.-- Profundo, sin la 1ra. letra; 16.- Terminación de diminutivo; 20.- Rodea la Tierra; 22.-- Asociada; 23.-- Punta aguda; 24.-- Río de Alemania; 25.-- Apodo masculino, repetido; 26; Del verbo mandar; 27.- Entregó, Inv.; 28.-- Del verbo ser; 30.- Carta de la baraja; 33.- Capital de Formosa; 34.--Del verbo airar; 36.- Pronombre posesivo, Inv.; 37.-- Solitario; 38.-- Del verbo ir; 39.-- Expresa temor; 40.-- Suelo; 41.-- Trozo de madera o metal, corto y ancho; 42.-- Abuela, Inv.; 45.- Nosotros.

VERTICALES.-- 1.- Bogue; 2.- Palpité, Inv.; 3.-- Enmarañada, mezclada; 4.-- Enseñanza de un maestro sin la últ. letra; 5.- Igual que el 23 horizontal 6.-- Nave, Inv.- 7.- Ciencia que trata de Dios; 8.-- Para mascar y morder; 9.-- Idioma de

SOLUCION

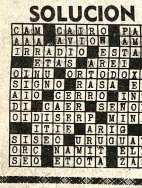

Doce muertos dejó enfrentamiento de grupos palestinos antagónicos

- BEIRUT, 17 (AFP).-- Por lo menos 12 personas muerieron y otras 30 resultaron heridas durante los enfrentamientos entre grupos palestinos antagónicos que estallaron en el campo de refugiados de Sabra, ubicado en la periferia sud de la capital libanesa, afirmaron hoy aquí fuentes de la resistencia.

Los graves incidentes, que estallaron en la noche del sábado, concluyeron esta tarde, después de una verdadera batalla de 15 horas entre elementos de la Saika (Organización pro-Siria) y militante del frente del rechazo, hóstil a toda solución negociada del conflicto de Oriente Medio.

Entre las víctimas del feroz tiroteo figuran por lo menos 10 elementos de la Saika, según indicó un vocero del Frente Popular de la Liberación Palestina (FPLP), de Georges Habache, considerado uno de los principales animadores del frente del rechazo.

La tregua obtenida finalmente esta tarde fue el resultado de las intensas gestiones realizadas durante toda la noche y parte de la mañana por el comando de la resistencia palestina para obtener el cese de las hostilidades.

Los combates alcanzaron por momentos una singular violencia y se llegaron a utilizar armas de grueso calibre.

En un comunicado publicado hoy, la resistencia palestina atribuyó a la Saika la responsabilidad de los enfrentamientos.

El mismo documento, sin embargo, incluye una severa condena del frente del rechazo, acusado por la resistencia palestina de "dedicarse a agudizar la tensión y envenenar la situación".

Efectivos del comando de la lucha armada palestina, una especie de policía de la resistencia, patrullaban esta tarde el interior del campo de Sabra para evitar la reanudación de los combates.

Los dos grupos antagónicos, sin embargo, se mantenían todavía en sus posiciones con las armas en posición de combate.

La democracia necesita base económica para sobrevivir, declaró Andrés Pérez

WASHINGTON, 17 (LATIN).- La democracia vuelve a Latinoamérica pero necesita una base económica estable para sobrevivir, declaró el Presidente Carlos Andrés Pérez en una entrevista publicada hoy aquí.

"Estamos empezando a oír las voces de los pueblos descontentos protestando por su falta de libertad", dijo Pérez en una entrevista exclusiva con el semanario "Us News and World Report".

"Ahora estamos empezando a oír nuevos pensamiento expresados por los gobiernos militares cuando el Presidente Jimmy Carter habla de derechos humanos", dijo Pérez en la entrevista.

Pero advirtió que las democracias de Latinoamérica podrían hundirse a no ser que una nueva "justicia internacional" asegure su estabilidad económica.

"La inestabilidad económica es la principal razón por la que muchos de nuestros países tienen dictaduras", dijo el Presidente venezolano, que visitó recientemente Estados Unidos.

"...Nuestra miseria, nuestra falta de educación, nuestra malnutrición, reducen nuestra capacidad creadora. Esto crea tensiones las cuales, a su vez, conducen a las dictaduras que se recrean para reestablecer el orden", agregó Pérez.

"La única solución para este trágico ciclo es establecer relaciones económicas justas", señaló.

Al referirse a la posición de su gobierno con respecto a Cuba, Pérez puso de relieve que Venezuela no apoya las políticas del régimen de Fidel Castro.

"Solo estamos intentando crear un sistema de coexistencia porque los cubanos viven dentro de nuestra área geográfica", dijo.

Pérez señaló que la actitud de Cuba con respecto al resto de Latinoamérica "ha cambiado considerablemente".

"Cuba ya no intenta promover insurrecciones armadas o subversión entre sus vecinos", declaró el Presidente venezolano a "Us News and World Report".

Agregó que la situación de los derechos humanos en Cuba no debe ser un obstáculo a la hora de entablar relaciones con ese país.

"Si se puede jugar ping pong en China también se puede jugar ping pong en Cuba, "dijo Pérez refiriéndose al viaje de jugadores estadounidenses de ping pong a China que constituyó el paso inicial para la reanudación de relaciones entre los dos países.

Sin embargo, el Presidente venezolano destacó el "total apoyo" de su gobierno a la política del Presidente Carter en defensa de los derechos humanos.

"Todos los gobiernos, incluyendo las dictaduras, son transitorios, pero el espíritu humano es eterno", declaró al semanario estadounidense.

El Jefe de Estado venezolano afirmó que esta política en defensa de los derechos humanos debe estar acompañada por una nueva y más justa relación entre el mundo industrializado y los países en desarrollo.

"Queremos una nueva relación en la que nuestras materias primas y nuestro trabajo sean adecuadamente remunerados", afirmó.

El Presidente venezolano reiteró que la Organización de Países Exportadores de Petróleo (OPEP) constituye un arma del Tercer Mundo "para crear entendimiento sobre la que realmente significa la interdependencia entre las naciones".

"No pretendemos destruir los valores o la prosperidad de los países industrializados, pero queremos que se entienda que nosotros en el Tercer Mundo hemos dado siempre todo y hemos recibido poco", dijo Pérez.

Tiroteo en puesto fronterizo de Tijuana dejó tres heridos

SAN DIEGO, CALIFORNIA, EE.UU., 17 (AFP).- Dos policías mexicanos y un norteamericano fueron heridos de gravedad en un tiroteo en el puesto fronterizo de Tijuana, reveló hoy la Policía de San Diego.

Los policías mexicanos gravemente heridos son Jesús Bautista Hernández, de 40 años y Pedro Ibarra Espinola.

El primero fue hospitalizado en San Diego y el segundo ingresó en estado grave en el hospital de Tijuana.

El policía norteamericano Carlos Chacón, levemente herido, pudo regresar a su domicilio tras ser curado de una herida en el brazo.

Según la versión de la Policía de San Diego, tres miembros de una unidad especial, creada para luchar contra las bandas que atacan a los inmigrantes ilegales, conversaban a través de la frontera con dos ciudadanos mexicanos.

Aviso Permanente

Hasta que cancelen sus cuentas

2.- WILFREDO GONZALES S. - INFUBOL
3.- ZENON AUGUSTO GONZALES PUERTO SUAREZ

EDITORA PRESENCIA LTDA. SANTA CRUZ

Ministerio de Energía e Hidrocarburos

INSTITUTO NACIONAL DE ELECTRIFICACION RURAL

SEGUNDA CONVOCATORIA A PROPUESTAS Nº. 4/77

Por orden del señor Ministro de Energía e Hidrocarburos, se convoca nuevamente a las firmas nacionales y extranjeras presentar propuestas para la provisión de una Micro Central Hidráulica, destinada al Proyecto de TOTORA - EPIZANA (COCHABAMBA)

Los Pliegos de Especificaciones y detalles pertinentes serán proporcionados por el Instituto Nacional de Electrificación Rural.

Las propuestas deberán ser presentadas con las formalidades de ley, en la Secretaría General del INER, Av. Arce Nº. 2180 hasta horas 15.oo del día viernes 29 del mes en curso.

La Paz, julio de 1977
SECRETARIA GENERAL

ITINERARIOS

AVIONES QUE HOY LLEGAN Y SALEN DE LA PAZ

LUNES

Aviones que hoy llegan y salen de La Paz

LLEGADAS

Aeropuerto El Alto

Hs. 10.00 L.A.B. de Arica.
Hs. 10.35 Braniff de Nueva York, Miami, Panamá y Guayaquil
Hs. 12.00 Aerolíneas Argentinas de Buenos Aires.
Hs. 14.40 Iberia de Madrid, San Juan, Bogotá, Lima.
Hs. 21.20 L.A.B. de Buenos Aires
Hs. 21.40 Braniff de Asunción.

SALIDAS

Aeropuerto El Alto

Hs. 7.50 L.A.B. a Arica.
Hs. 10.30 L.A.B. a Buenos Aires.
Hs. 13.00 Aerolíneas Argentinas a Lima y Miami.
Hs. 15.35 Iberia a Santiago de Chile.
Hs. 19.00 L.A.B. a Panamá y Miami.
Hs. 22.25 Braniff a Guayaquil, Panamá y Miami.

AGENDA

PRESENCIA Av. Mariscal Santa Cruz, Edif. Esperanza. CENTRAL Tel. 40460-41125 y 52184 - GERENCIA : Tel. 52172. PUBLICIDAD Tel. 52178. REDACCION: Tel. 51998 - Casilla 1451 Cajón Postal 3275.

ROL DE TURNOS DE ESTABLECIMIENTOS FARMACEUTICOS

DEL 16 AL 23 DE JULIO

WASHINGTON Dr. Washington Velarde, Ingavi Nº. 1027 Tel. 27145. **CORAZON DE JESUS** Dra. Luz de Duchén, Campero Nº. 15 Tel. 29778; **NIÑO DE PRAGA**, Dra. Wilma Vargas, Av. 6 de Agosto N. 2376 Tel. 64864.**CUTTY** Dra. Nancy Lanza Abdón Saavedra Nº. 1993 Tel. 51301.**GUADALQUIVIR** Dra. Rebeca Rojas Av. Saavedra - Diaz Romero Tel. 26641.**NEWTON** Dra. Bernarda Mendez Avenida Busch 741 Tel. 61002.**GRAN PODER**, Dra. Emma Murillo León de la Barra Nº. 127 Tel. 27149.**CRUZ AZUL** Dra. Nilda Tapia Murillo - Colombia Nº. 1391 Tel. 57361.**SUMA KOLLA** Dra. Nelly Gironda Av. Héroes del Pacífico 3a. cuadra. **VERACRUZ** Dra. Carmen Ramirez Avenida Antofagasta (Alto) Tel. 59107. **SAN NICOLAS** Dra. Sonia Morales Calle 18 Nº. 7890 Av. Ballivian (Calacoto) Tel. 82858 **NORTE** Dra. Nilda Puña Avenida Armentia Nº. 549 Tel. 22781.

BOMBEROS 119 - ASISTENCIA PUBLICA 118-2211 - RADIO PATRULLA 110 - TRANSITO 26148 SAMAPA 26628 - 26548-ENERGIA 54357 - TELEFONOS (RECLAMOS) 113 INFORMACIONES 104 SENORITA HORA 117 LARGA DISTANCIA EXTERIOR 55907-09 INTERIOR 20402-03 HOSPITAL DE CLINICAS CENTRAL 22821 - 22872 - AASANA 59333-59310. RETEN DE EMERGENCIA DEPENDIENTE DE LA MUNICIPALIDAD, 26643 y 66193.

FLOTAS

AVAROA Alonso de Mendoza 242 Tel. 27096 **ALIAGA** Montes 700, Tel. 26376 **ANDINO, LEON DE LA BARRA** 360 Tel. 20471. **ATLAS**, Alonso de Méndoza y Bozo 226, Tel. 28621 **AUTO LINEAS INGAVI** (viajes al Desaguadero) Manco Kapac 445 (frente a Vita) Tel. 28981 **BUSTILLOS**, Calle Tumusla, al lado Hotel Tel. 26894, **BOLIVIA** Alonso de Méndoza, Tel. 55854. **CONDOR** Bozo esquina Montes Tel. 25893 **CONTINENTAL** Montes 675 Tel. 29061 **COPACABANA** Montes 620 Tel. 20377 **CINTA DE PLATA** Av. Manco Kapac (Prolong. I. Tamayo 417) Tel. 65658 **EXPRESO PANAMERICANO** Bozo 167 Tel. 20803 **EL CISNE** Bozo 169 Tel. 61321 **EL DORADO** Bozo 106 esq. Montes Tel. 40375. **EL CHAPACO** Chuquisaca 536 Tel. 40258 **FLOTAS UNIDAS 15 DE ABRIL** Calle Tiquina 131 Tel. 28911. **IMPERIAL** Pando 159 Tel. 57522. **KIRQUINCHO** Bozo 108 Tel. 54612. **KORILAZO** Montes 700 Tel. 23810 **LA VELOZ DEL SUD** Tiquina esq. Figueroa 739 Tel. 23146 **MANCO KAPAC** Tumusla 530 (Hotel Tumusla) Tel. 50033. **MONTANA DE PLATA** Manco Kapac **ORIENTE** Alonso de Méndoza esq. América 278 Tel. 27551. **SAMA** Plaza Riosinho 98 Tel. 64436 **SAN JORGE** Manco Kapac 450 (a 1/2 cuadra Vita) Tel. 61324 **TRANSPORTE DE CARGA A LARGA DISTANCIA** Plaza Alexander 190 Tel. 27775. **TRANS. RIVEROS** Tel. 40475. Montes 660. **TRANSPORTE PESADO** Montes 511 Tel. 25083 **TRANS SERVICE LTDA.** Alto de la Alianza 630 (Casilla 3929) Tel. 43154. **UNIVERSO** Montes 638 Tel. 42831 **URUS** Bozo 194 Tel. 50793. **VICTORIA** Calle E. Calderón 563 (Gran Poder). **YUNGUEÑA** Calle Viacha esq. Av. Américas 497 Tel. 43001.

EMPRESAS AEREAS

LLOYD AEREO BOLIVIANO: Tels: 54649-53132-55769-51155-51163-59053 LUFTHANSA Tels.: 20383 - 25780-50499-50609-AEROPUERTO Tel. 59151 AEROLINEAS ARGENTINAS Tel. 50792 AVIANCA Tels. 43909-40883 AIR FRANCE Tel. 51740 LAN Tel. 25536-57750 KLM Tel. 42965 SWISSAIR Tel. 28924 PANAM Tels. 54117-41863 BOA Tel. 26387 VARIG Tel. 21450 ECUATORIANA Tel. 54472- IBERIA Tels. 20270-24378- ALITALIA Tel. 23494 B.O.A.C. Tel. 55541 CANADIAN PACIFIC Tel. 55341 SOUTH AFRICAN AIRLINES Tel. 55541 BRITISH CALEDONIAN Tel. 55541 TAM Tel. 25542 AEROPUERTO 59125. BRANIFF INTERNATIONAL : VENTAS INFORMES Tels. 21100-21105 AEROPUERTO Tel. 59303 CARGA Tels 59555-59012 LAN Chile Tel. 25536-57750.

FERROCARRILES

ESTACION CENTRAL Tels. 52510-53510 ESTACION GUAQUI Tel. 888

Guia Profesional

Médicos

DR. JOSE SOTOMAYOR
Cirujano-urólogo

Especializado en Alemania, Atiende enfermedades de los riñones, vejiga, próstata y VENEREAS.
Consultas de 15,30 a 19.
Consultorio: Colón 668.- Teléfono 53762
MAN SPRICHT DEUTSCH

Dr. LUIS BARRAGAN
Medicina Interna

Endocrinología - Medicina Nuclear, Bocio y Enfermedades tiroideas, Diabetes-Obesidad. Problemas de crecimiento.
Consultorio Edificio Alameda planta baja. Lunes a viernes 15 a 20. Tel. 29483.

Dr. FABIÓ PRADO BARRIENTOS
Enfermedades de la Piel

Hospital de Buenos Aires-San Pablo-Santiago de Chile. Eczemas - Alergias, Tiñas, Acné, . Consultorio Edificio Castilla 2 do. Piso, oficina 201 (Loayza 250), Teléfono 56641. Hs. 14 adelante.

Dr. ALFREDO RAMIREZ TORRICO
Cirujano Urólogo

Especialización Universidad de Chile, Cirugía y enfermedades de riñones, vejiga, próstata, genitales, infertilidad, venéreas, etc. Avenida Camacho 1377. Teléfonos: 57219-64817.
Consultas horas 14 - 19, sábados 10 - 12.

Dr. ALBERTO MARIACA
Médico Cirujano

Medicina interna Esp. Gastroenterología. Estómago, intestinos, apéndice, hígado, vesícula biliar, páncreas, etc. Consultorio Plaza Venezuela 3er. piso. (Edificio Sobima). Altos O.K. de horas 17 a 20. Teléfono 65178 Domicilio 23832.

Dra. GILKA MURILLO DE GUERRA
Médico Pediatra

Atención de 16 a 19 horas.
Consultorio Ayacucho 208, Edif. Flores 5to. Piso Of. Nº 3. Teléfono 52265.
Dom. Jaimes Freyre 2260
Teléfono 20016.

LABORATORIO CLINICO "WATSON-CRICK"

Plaza Murillo, Edif. Cine París. Of. 26 - Teléfono 40477

DR. RENE ROJAS-DR. RAUL RIOS

Se practican exámenes de Sangre, Orina, L.C.R., citología exofiliativa por microscopía de contraste de fase y Papanicolau, Bioquímica sanguínea y Enzimología, Sero-diagnóstico, Bacteriología, Parasitología, Dosificación de Anticomiciales, Control de la Toxicidad de Anovulatorios.

Cirugía Plástica
Dr. HECTOR RIVERA RODAS

Especialización: Hospital Francés, Instituto Argentino de Diagnóstico y Tratamiento, Arrugas de frente, cara, cuello, párpados. Corrección de nariz, orejas, labio doble, cicatrices, busto, abdomen. QUEMADOS.
Edificio LIBERTAD 3er. piso, Of. 304 (Potosí. J. Sanjinés) Teléfono 65557. Hrs. 15-18 Domicilio 52961.

Dra. RUTH MALDDONADO BALLON
Ginecología-Obstetricia

Prenatal. Parto psicoprofiláctico. Esterilidad. Flujos vaginales anormales, Hemorragias. Tumores mamarios, Prevención del Cáncer uterino. Cirugía especializada.
Orientación Sexual de la pareja.
Trastornos de la menopausia climaterio.
CONSULTORIO: Mariscal Santa Cruz 1322
TARDES: 13.30- 19.30
Reservar hora: Teléfono 50040.

Dr. GERMAN VILLAVICENCIO
Neumólogo

Especialización: Argentina. Japón.
Enfermedades respiratorias. Endoscopía.
Cuerpos extraños. Nebulizaciones. BIRD.
Consultorio: Ed. Asbún Nuevo 5º Piso. Oficina 503.
Martes, Jueves, Viernes 17 a 19. Telf. 43903.

Dr. JOSE SEJAS LEDEZMA
Neuropediatría

Especialización: Ciudad Sanitaria "La Paz" Madrid-España.

Children's Hospital Washington D.C. U.S.A
Páralisis cerebrales. Retrasos psicomotrices, Malformaciones.

Macrocefalias, Microcefalias. Dificultad en el aprendizaje.
Trastornos de la conducta; Cefaleas , Epilepsias, etc.

CONSULTORIO: Avenida Camacho Edificio del Banco Boliviano Americano 3er. Piso.

Teléfono: 24807 Domicilio 55431. Consultas de 15 a 17 horas.

DR. EDGAR ARENE RADA
Neurología y Neurocirugía
(Adultos-Niños)

Estudios de especialización en México IMSS Universidad Nacional Autónoma de México.
Consultorio Edficio Junín, Reyes Ortíz 27 (1º Piso)
Consultas 17 a 20
Teléfono Consultorio 60587
Domicilio 62733-62731.

Dr. JAIME FERNANDEZ VALDES
Ginecología - Obstetricia

Especializado en ESPAÑA (Prof. Botella Llusiá)
Prenatal, Parto, Psicoprofiláctico, Esterilidad, Hemorragias, Planificación Familiar, Mama.
Edificio "Libertad" (Potosí - Sanjinés) 7º Piso, Oficina 708 Hs. 14.00 - 18.00 Telf. 63832. Domicilio 54714.

Dr. GUILLERMO SUAREZ TEJADA
Urólogo

Cirugía y enfermedades de riñones, vejiga, próstata, genitales, venéreas, etc. trastornos uro-genitales de la infancia.
Consultorio Mercado 996 Esq. Yanacocha 4º Piso. Horas 18 a 20 p.m.

Dr. FIDEL FLORES CARRASCO
Oftalmólogo

Consultorio: Avenida B. Saavedra 1881 - Teléfonos: 27601 y 61217.
Horario: Mañanas: 11 a 13. Tardes: 15 a 19 horas.
Atiende especialmente Neuro-Oftalmología e Interconsultas.

CLINICA DELGADO

Maternidad y Cirugía, Ginecología, Obstetricia, Prenatales, partos, hemorragias, flujos vaginales, planificación familiar.
Murillo 1379 (entre Almirante Grau y Colombia) Reservar hora. Teléfono 25056. Casilla 293.

Dra. SONIA OCAMPO PEÑARANDA
Ginecología-Obstetricia

Enfermedades de señoras, Transtornos de la pubertad y menopausia. Esterilidad. Flujos vaginales anormales. Prevención cáncer de útero y mamario. Prenatal-Partos. Planificación familiar.
Consultorio: Ayacucho 208-1er. Piso. Teléfonos 25459- 20062 14 a 19.

Abogados

ARTURO VILLANUEVA RODRIGUEZ
Abogado

Atención personal en juicios civiles, penales sociales, administrativos, jubilaciones, Yanacocha 301 (Asbún antiguo), 2º. Piso. Oficina 2. Teléfono 42934 Casilla 2546 Consulta gratuita.

ANIBAL AGUILAR PEÑARRIETA
Ex Consejero Naciones Unidas

HORTENSIA GOMEZ DE AGUILAR

Atención asuntos jurídicos en general.
Administración y Organización General.
Consultorio Orientación Psicológica.
Ayacucho 366 Oficina 7 Teléfono 22484.

PRESENCIA

Director: Huáscar Cajías K.
Co-Director Gerente: Armando Mariaca V
Jefe de Redacción: Mario Maldonado V.

El horario continuo

El horario continuo, adoptado en reparticiones públicas de La Paz, se desenvuelve con carácter experimental. Es una modalidad que tiene partidarios y opositores y cada uno sustenta su punto de vista. Entre ellos, el evidente y problemático congestionamiento de vehículos en las calles, particularmente entre las 12 y las 14 horas, en que los funcionarios públicos salían de sus oficinas para trasladarse a sus domicilios y, una vez terminado su almuerzo, volver al lugar de sus ocupaciones; además, darles la oportunidad de ahorrar el dinero gastado en el valor de pasajes en automóviles, micros y colectivos; estimular, igualmente, que los empleados disfruten de mayor tiempo con su familia en sus hogares.

En algún momento se mencionó también la posibilidad de que los ciudadanos sometidos a labores realizadas en horario continuo pudiesen conseguir trabajos adicionales para incrementar sus ingresos. Para señalar esta posibilidad, no se tuvo en cuenta que existen legiones de jóvenes que buscan empleo y que el mercado ocupacional no puede ser invadido por los adultos que cuentan con un sueldo en perjuicio de quienes comienzan a valerse por sí mismos.

Las razones que se oponen a las aducidas por la innovación son muchas y de indudable valor operante. El experimento en marcha llega a los seis meses. Pero, en lo que se refiere a la reducción del congestionamiento del transporte en nuestras calles, se ha sobreestimado los posibles resultados que podían derivar del horario continuo.

Los funcionarios públicos llegan al 7,6% de la población. Por tanto, sólo en esa proporción ha debido aquel horario influir en el recorrido sin aglomeraciones de los vehículos de transporte colectivo. El resto de los trabajadores ha proseguido sus tareas tradicionales por la mañana y la tarde. El problema de los taxis y otros vehículos persiste a mediodía y, a veces, a toda hora, por lo que merece la adopción de medidas más radicales para su solución.

De otro lado, al establecerse el horario continuo en las reparticiones públicas, no se tuvo en cuenta–por lo menos no en la medida en que influye en todas las actividades–la reacción del público. La mayor parte de la gente avecindada en esta urbe en crecimiento constante, no se gobierna por el horario continuo. Y si el público no se inclina a los tiempos hábiles de labores establecidos en las oficinas administrativas, el ensayo acabará por carecer de significación.

Para que la modalidad propugnada funcione con provecho, tendría que estar de acuerdo con las costumbres de la población. Si no se llega a conseguir esa evolución, el horario comienza y termina en las personas que han sido obligadas a ese ritmo de labores. Será importante saber cuántas personas particulares acuden a ministerios y otras entidades públicas, entre las 8 y las 9 de la mañana y cuántas realizan trámites entre las 12 y las 14. Una noticia periodística anotó hace pocos días que el resultado admisible alcanza al 37%.

Es bueno llegar al convencimiento de que un horario continuo de trabajo, que no esté respaldado por la población, es un hecho aislado, ajeno a los hábitos urbanos. Por tanto, la primera acción persuasiva para que ese horario funcione en términos de rendimiento, de productividad y de eficacia, debe dirigirse al público. No creemos que se hubiese efectuado en este campo un severo sondeo de opinión. Por ello, se habla del referido horario sólo y exclusivamente a nivel de los funcionarios que lo cumplen, es decir, al de los de menor categoría puesto que, se ha establecido también, que los de alta jerarquía, por lo menos en su mayor parte, abandonan las oficinas a mediodía y retornan por la tarde.

El sector privado, como se sabe, no ha admitido la modificación de las horas de trabajo, por una simple cuestión de sentido común. Hay que comenzar por cambiar la rutina de la gente para que altere sus arraigadas inclinaciones acerca del trabajo cotidiano dividido en mañana y tarde.

No abrigamos ningún prejuicio acerca de las innovaciones que se han efectuado. Simplemente nos interesa que sus efectos reales sean óptimos y que la ciudadanía sea bien atendida, con capacidad funcionaria y celeridad en las reparticiones públicas.

Reunión para repatriación de bolivianos

El Dr. Guido Strauss Ivanovic anunció que, juntamente con el Cónsul de Bolivia en Argentina, los integrantes del Consejo Nacional de Migración y del Instituto de Colonización hoy se realizará una reunión referente a la repatriación de las primeras 180 familias bolivianas, que fueron conminadas a desalojar las "villas miserias" de Buenos Aires.

Strauss dijo que este grupo de familias será trasladado a Bolivia bajo un régimen de facilidades, en un tiempo de 25 días. Señaló que, en la reunión, el Instituto de Colonización informará sobre los programas donde las familias puedan asentarse. Algunos bolivianos, dentro de estas 180 familias, habrían expresado su interés por instalarse en el país trayendo sus talleres artesanales especializados. En la reunión -dijo- también participarán representantes de la Cancillería boliviana, con el objeto de resolver los problemas colaterales de expatriación, como los documentos de identidad, filiación, pasaportes y otros como los relativos a los estudiantes, para reintegrarlos a escuelas bolivianas.

Constitucionalización

Partidos expresan complacencia por el anuncio de Banzer Suárez

Los partidos ex oficialistas Movimiento Nacionalista Revolucionario y Falange Socialista Boliviana han expresado satisfacción con el anuncio presidencial de que en 1980 el país será constitucionalizado. Ambos partidos, en las semanas anteriores, coincidieron en la demanda de que el Gobierno de las Fuerzas Armadas convoque a elecciones para el próximo año de 1978.

El MNR y la FSB, junto con las Fuerzas Armadas, asumieron en forma conjunta el poder de la nación el 22 de agosto de 1971, día en que juró a las funciones de Presidente de la República el Gral. Hugo Banzer Suárez, designado por las Fuerzas Armadas como su representante en el nuevo Gobierno.

El 9 de noviembre de 1974, las Fuerzas Armadas asumieron el poder total del Gobierno, eliminando al MNR y a FSB que, hasta ese momento, se encontraban aliados en el Frente Popular Revolucionario, entidad política que quedó disuelta. En esa fecha que el Gral. Banzer dictó un Estatuto de Gobierno y, mediante decreto supremo, declaró en receso a los partidos políticos y a las organizaciones sindicales.

Con motivo del acto de homenaje a la Corte Suprema de Justicia en su sesquicentenario (fue creada por el mariscal Antonio José de Sucre, en ejercicio de la Presidencia de Bolivia), el Gral. Banzer pronunció un discurso en el que anunció que 1978 y 1979 serán los años para la institucionalización de las medidas y reformas del actual Gobierno militar y en 1980 será constitucionalizado el país.

Anunció que habrá una consulta popular sobre las reformas que se introducirán a la Constitución Política del Estado, pero no especificó si en 1980 se realizarán elecciones directas para la elección del Presidente de la República.

Los partidos ex oficialistas, aunque conformes con el anuncio presidencial, manifestaron cierta reserva en lo referente a las formas y procedimientos en que se llevará a cabo el mencionado proceso de constitucionalización.

M N R

Todas las organizaciones y sectores del MNR ex oficialista han sido convocados a una reunión que se efectuará hoy, para analizar el documento leído en Sucre por el presidente Banzer. Sólo después de esa reunión, ese partido, que confronta, al igual que su ex aliada la Falange, una crisis de unidad, emitirá un pronunciamiento oficial.

Entre tanto, en opinión personal, Guillermo Fortún Suárez, declaró a PRESENCIA que "toda tentativa para democratizar el país es bien recibida por la opinión pública y por los partidos políticos, que son la expresión del pueblo".

Señaló que siempre es plausible todo intento para seguir el camino del Derecho y que, en este sentido, el anuncio presidencial "merece la satisfacción pública".

Anunció que en la reunión que realice el MNR hoy, se analizará si los pasos propuestos por el Presidente son los indicados para alcanzar la constitucionalización del país.

F S B

Falange Socialista Boliviana, de acuerdo a un anuncio realizado por su Secretario General, Jaime Ponce Caballero, analizará también el contenido del discurso del Gral. Banzer, en una reunión formal; sin embargo, hizo conocer su criterio de que, a la brevedad posible, debe ser levantado el receso de los partidos políticos, organizaciones sindicales y estudiantiles y que, a más tardar, hasta el 25 de mayo de 1978, debe formarse una Asamblea Constituyente para estudiar reformas a la Constitución.

Ponce dijo a PRESENCIA: "Celebramos que el mensaje del Presidente tenga mayor serenidad y mesura que otros anteriores. Los partidos debemos actuar con serenidad, pero de otro extremo tampoco debemos pecar de ingenuidad".

Agregó que "desde 1971 hasta la fecha, ha habido innumerables promesas para institucionalizar la revolución que fue iniciada por FSB el 19 de agosto de ese año. Inclusive -agregó- los bolivianos que participamos en el Consejo Nacional de Reformas Estructurales sufrimos una amarga decepción. Confiamos en la presente oportunidad, en que las palabras del Presidente no sufrirán interferencias extrañas, porque es una respuesta a los anhelos democráticos e institucionalizadores que ha manifestado Falange, otras fuerzas y ciudadanos, que creemos también responden a la mayoría de los miembros de las Fuerzas Armadas".

El dirigente falangista declaró que su partido "ha planteado permanentemente un cambio estructural, de fondo, en los modelos políticos, económicos y sociales de dependencia, que caracterizaron hasta hoy a la sociedad boliviana. Este es el significado más hondo de la lucha de Falange en servicio de Bolivia, y la participación, distribución y el uso de bienes materiales, morales y espirituales es un principio cristiano que defendemos dentro de una democracia integral".

Agregó que "para el cumplimiento de esos fines superiores, la estructura política es fundamental y dentro de ella, los partidos, con su ideología son su auténtica expresión".

Anunció que su partido analizará el documento, "pero convendría adelantar -dijo- que existe cierta ambigüedad en los términos de la institucionalización y constitucionalización; por ello, el discurso, simplemente declaratorio, deberá ser rápidamente complementado con medidas concretas que garanticen la conclusión del período de facto que vive el país. Nuestra preocupación por el desgaste de las Fuerzas Armadas, en función de gobierno -agregó- es grande, ya que nos identificamos plenamente con esa institución".

Declaró que "un proceso de cambios estructurales profundos requerirá de una reforma casi total de la Constitución y si a ello se agrega que el Gobierno busca una consulta popular sobre los estatutos de partidos, ley del Poder Ejecutivo y una transformación del Legislativo, pienso, y sostendré ante mi partido, que lo más aconsejable será la convocatoria a una Asamblea Constituyente a más tardar hasta el 25 de mayo del próximo año, con el exclusivo fin de dictar una nueva Constitución".

Concluyó el entrevistado, que se mostró menos reservado y más locuaz que el movimientista consultado, que "Falange insiste, como paso previo para encarar el futuro político de la nación, la suspensión del receso de los partidos y la organización democrática de los sindicatos y de las organizaciones universitarias y estudiantiles".

Al concluir, Ponce reiteró, que la última palabra sobre la posición falangista la dirá su partido, en la convención convocada para el 15 de agosto próximo.

REBELDE CONTRA LA INJUSTICIA.- A tiempo de agradecer la condecoración otorgada por la Corte Suprema de Justicia, el Presidente de la República Gral. Hugo Banzer Suárez, expresó que "se revelaba contra la injusticia". La fotografía muestra el instante en que el Primer Mandatario es distinguido por el Dr. Raúl Romero Linares, Presidente de la Corte Suprema de Justicia. (Foto Luis Bascopé).

Chile propondrá a Bolivia y Brasil coordinar la construcción de carretera transcontinental

ARICA, CHILE, 17 (R).- Chile proyecta invitar a Brasil y BOLIVIA para acelerar, en forma coordinada e integrada, la construcción de un camino transcontinental que unirá a los océanos Atlántico y Pacífico.

La vía se inicia en esta ciudad-puerto del extremo norte de Chile, cruzará por territorio boliviano, bordeará las zonas norte de Argentina y Paraguay y desembocará en el puerto brasileño de Santos.

También está terminándose el camino de Iquique, que está a 350 kilómetros al sur de Arica, a la ciudad boliviana de Oruro.

Con fondos propios, el gobierno regional de Tarapacá ha construido una carretera de 160 kilómetros que llega hasta Tambo Quemado, en la frontera con Bolivia y a 3.800 metros sobre el nivel del mar. Cien kilómetros están pavimentados y el resto es transitable y estará asfaltado dentro de un año.

Las autoridades regionales de Bolivia interesadas en el proyecto, entre tanto, construyen el camino a través de las montañas andinas con el apoyo financiero de Brasil.

Se trata de la carretera de Patacamaya que está conectada con La Paz y también con todo el sistema de vías que posée Bolivia para ir hacia Santa Cruz y Cochabamba, en el oriente del territorio boliviano.

El Secretario Regional del Ministerio de Planificación, Egidio Feliu, explicó que en la construcción del camino hacia Santos se ha actuado en forma independiente y aislada aunque, de hecho, las cosas se hacen simultáneamente, según señaló.

"Pero es importante que nos integremos a un programa conjunto de desarrollo. La primera fase de esto tendría que ser un ciclo de conversaciones tripartitas para saber a ciencia cierta cuáles son los reales intereses en torno al corredor transcontinental", expuso Feliu.

Explicó que, como acción inmediata, la dirección de planeamiento del Ministerio de Obras Públicas está preparando documentos con los antecedentes vinculados a la infraestructura portuaria, vial y de otro tipo que ofrece la región de Tarapacá.

"Con los antecedentes en la mano estaríamos en condiciones de sentarnos a una mesa con la contraparte, que serían Brasil y Bolivia, y decirles: esto es lo que nosotros tenemos y podemos ofrecer", señaló Feliu.

Explicó que el corredor podría estar en pleno funcionamiento en 1985 con Bolivia y las zonas norte de Argentina y el Paraguay. La conexión hasta el Puerto de Santos podría demorar un poco más.

Feliu dijo que, por lo que se sabe, Brasil tiene interés comercial con el corredor transcontinental.

"Algunos países del Cono Sur de América Latina que no tienen salida al océano Pacífico aparentemente tienen interés comercial en el proyecto porque este le permitiría conectarse más directamente con los mercados de Japón, otras naciones de Asia, Nueva Zelandia, Australia, etc", señaló.

Señaló que las perspectivas para la apertura de la vía son concretas porque Bolivia y Brasil, a través de sus planes nacionales de desarrollo, están haciendo fuertes inversiones para conectar sus sistemas carreteros.

Expresó que el corredor transcontinental servirá para sacar hacia los mercados externos las riquezas del Beni boliviano y del occidente brasileño. Añadió que, además, servirá para ingresar insumos y maquinarias para explotar tales recursos.

Feliu explicó por otra parte, que la piedra angular de la estrategia para el desarrollo preparada por el gobierno de la región de Tarapacá es el proyectado camino transcontinental.

Chile está dividido territorialmente en tres regiones, la primera de las cuales es Tarapacá. En el litoral de esta zona del extremo norte están los puertos de Arica e Iquique, cada uno de los cuales tiene una capacidad de carga y descarga instalada de 2.000.000 de toneladas anuales.

Tarapacá limita al Norte con Perú, al Este con Bolivia y al Sur con la región de Antofagasta.

Por su alejada posición geográfica de los grandes centros de consumo de Chile, la autoridad regional de Tarapacá se propone conectar más a esta zona con el exterior hasta convertirla en la puerta occidental del cono sur americano.

"Nosotros pensamos que una de las perspectivas más importante que tiene esta región para desarrollarse en el mediano plazo es aprovechando su ubicación geográfica", señaló Feliu.

El Secretario Regional del Ministerio de Planificación añadió: "una de las grandes ventajas que tiene la región de Tarapacá para ser una verdadera puerta de entrada y salida a este eventual corredor transcontinenetal es que tiene una capacidad instalada de puertos de 2.000.000 de toneladas al año, además, posée aeropuertos internacional y una ciudad --Arica-- bastante desarrollada".

Puntualizó que, además, en la región de Tarapacá hay recursos naturales, inclusive grandes yacimientos de cobre y otros minerales, que podrían ser explotados por inversionistas extranjeros.

Dijo que, por otra parte Iquique, ciudad-puerto que es la capital de la región, posée una zona franca industrial y comercial que, según sus impulsores, será dentro de poco el almacén que abastecerá al resto de los países latinoamericanos con mercaderías de diversos puntos del mundo.

Explicó que para consolidar el proyectado corredor, el gobierno de la región de Tarapacá está mejorando todo el sistema de transporte que conecta con Bolivia, las zonas norte de Paraguay y Argentina para, finalmente, desembocar en Santos.

Señaló que, además, se hacen estudios para tornar más eficiente el ferrocarril internacional de Arica a La Paz. Añadió que esto abarcará el mejoramiento del material de tracción y la vía que, de acuerdo a lo informado, está agotada en algunos tramos.

"También hemos pedido a la dirección de puertos del Ministerio de Obras Públic... que se especialice al puerto de Arica en el manejo de los container (contenedores). Est... representan la más moder... tecnología portuaria. Sellad... pueden ir por ferrocarril, car... tera o avión hacia su desti... final", dijo.

Feliu manifestó que ta... bién se ha construido en Ari... un moderno terminal de bus...

Señaló que, por otra par... el puerto de Iquique tiene ... misma capacidad portua... instalada que posée Arica.

"Iquique se conecta vi... mente con Oruro, Boliv... Ciudad que empalma con todo... sistema carretero, ferroviari... aéreo que posée este últi... país", explicó Feliu.

Añadió que esta ciuda... puerto acaba de terminar el m... derno aeropuerto de Chucuma... y la zona franca en la que ... puede instalar cualquier tipo ... industria, lo cual es una venta... con respecto a Arica que s... está en condiciones por razon... legales de desarrollar las ... dustrias electrónica, met... mecánica y química.

"Nosotros tenemos q... buscar necesariamente me... cados externos", expuso Fel...

"Debemos aprovechar m... jor nuestra situación geográfi... y mirar hacia los mercad... externos porque, debido a l... distancias, es muy difícil que ... región de Tarapacá pue... competir".

NOTICIA DE PERFIL

Diario de Peter Sunday III

Domingo 17 de Julio de 1977

Ya lo ven: han pasado 168 años de aquella gloriosa revolución de Julio de 1809 y sigo escribiendo mi diario para anotar en él los sucesos más importantes que ocurren en esta ciudad que tanto quise y quiero. Los hechos posteriores a la mencionada revolución son mejor conocidos que la revolución misma Vinieron los españoles al mando de Goyeneche y nos derrotaron. Nos metieron a la cárcel y el 29 de enero de 1810 fuimos ahorcados aquéllos a quienes la Historia dio en llamarnos los Protomártires de la Independencia.

Es verdad que ante el pueblo paceño pronuncié la frase que después recogió la Historia: "¡La tea que dejo encendida, nadie la podrá apagar"!, refiriendome claro está, a la tea de la libertad y no a ningún mechero o calentador que hubiera dejado encendido en la celda de la prisión, o a alguna tía cuyas deudas había que pagar y no se pagaron nunca, como alguna vez sostuvieron espíritus traviesos y chungones que nunca faltan en ningún país.

Sé que al cabo de muchos años algunos autores trataron de echar sombras sobre mi actuación revolucionaria No los culpo. También hay otros que me defendieron y al final mi figura seguirá simbolizando el amor de los paceños hacia la libertad y se comprenderá la limpidez de mi actuación revolucionaria.

Han pasado 168 años. Ayer conocí al Ministro de Educación Coronel Jaime Niño de Guzmán quien habló a los escolares que se reunieron alrededor del monumento levantado en mi honor por los paceños. Sus palabras me emocionaron como también las que pronunció ese joven Alcalde de La Paz que se llama Mario Mercado Vaca Guzmán y que es al mismo tiempo Presidente del famoso Club Bolívar, en el que yo milito desde el infinito.

Vi el desfile de teas del quince por la noche. ¡Qué entusiasmo el de muchísimos paceños! Había patriotismo en esos corazones y amor a su ciudad y amor al país por el cual ofrendamos nuestras vidas. Quiero anotar que estuve por El Prado y me gustó mucho la ornamentación eléctrica que se puso en esa avenida. Por fin se les ocurrió sacar esos foquitos de colores que se ponían en El Prado y que daban a la avenida una apariencia muy aldeana. Va mejorando el gusto.

Y también estuve en el Te Deum que resultó solemne aunque un poco frío, lo que me obligó a bajar a Obrajes para ver allí el desfile escolar. Luego volví a El Prado y fui a almorzar al Club 16 de Julio, que es donde se reunen los paceños más entusiastas. Se cantó el Himno a La Paz, se sirvió chairo y se bebieron yungueños y Cerveza Boliviana Nacional. Todo paceñísimo.

Hoy descansaré. Pero mañana lunes asistiré a una cena que me parece será muy interesante y que ma... intriga un poco. Son 1500 Profesionales e Intelectuales de La Paz que, conmemorando la Semana Juliana se reunirán en honor del señor Presidente de la República en el Hotel Sheraton.

¿Formulará el Presidente de la República sensacionales anuncios sobre la constitucionalización del país . . .? ¿Anunciará el Primer Mandatario puntos importantes de su política futura . . .? Yo me imagino que hay algo importantísimo entre plato y plato para saberlo lea el próximo interesante capítulo que ya no será parte de mi Diario, sino una nota de mi amigo el columnista de PRESENCIA (Fdo. P.S.L.)

Por la copia:

PAULOVICH

AUTORIDADES RELIGIOSAS.- De izquierda a derecha, Mons. Nava, Obispo Auxiliar de Sucre; Mons. Armando Gutiérrez Granier, Arzobispo de Cochabamba; Mons. Luis Rodríguez, Arzobispo de Santa Cruz y Mons. Alejandro Mestre, Obispo Auxiliar de Sucre, escuchan el discurso del Presidente Banzer en la sesión de honor realizada en la capital de la República, en ocasión de conmemorarse el Sesquicentenario de la Corte Suprema de Justicia. (Fotos Luis Bascopé).

Cuatro presidentes de Cortes Supremas opinan sobre la justicia en sus naciones

SUCRE, (PRESENCIA, Donald Zavala W. enviado especial).- Los Presidentes de las Cortes Supremas de Justicia del Perú, Paraguay, Chile y Ecuador fueron entrevistados en esta ciudad por la prensa boliviana, en referencia a la justicia que impera en cada una de sus naciones. En forma muy escueta, lo hizo el Dr. Adolfo Gabrielli, Decano de la Corte Suprema de la Argentina, quien representó en Sucre al Presidente de la Suprema de su país.

PERU

Hay libertad de acción en la Justicia peruana y los magistrados son seleccionados mediante concurso calificado por un ente independiente y un organismo libre, señaló el Presidente de la Corte Suprema del Perú, Dr. José Samanes Concha.

Dijo, por otro lado, que la independencia de la justicia es importante y que en su país existe esa independencia.

En cuanto al problema marítimo de Bolivia, dijo ser un asunto de gran trascendencia que está siendo tratado a nivel de las cancillerías y gobiernos.

Sin embargo, a título personal, dijo que el gobierno peruano, a través de su cancillería y en reunión con el boliviano, ha tratado este asunto y hay un documento conjunto en el que se expresa la comprensión del Perú en este problema.

Las declaraciones del Presidente Carter sobre derechos humanos y su incidencia en América Latina, dijo que es un tema de importancia y trascendencia y que la justicia y leyes fundamentales que rigen sancionan los derechos humanos.

Preguntado sobre el momento actual en el Perú, no quiso comentar, señalando que eso corresponde a problemas políticos; sin embargo, en cuanto a la suspensión de algunos derechos ciudadanos, dijo que el Perú está en Estado de Emergencia y la suspensión de garantías solamente obedece a asuntos políticos y que, como magistrado, no puede hacer política y sólo debe velar por hacer cumplir los derechos y obligaciones de los ciudadanos.

En cuanto a los nuevos Códigos de Bolivia dijo conocer algo y que los tomará en cuenta ya que el Perú está empeñado en una reforma judicial.

PARAGUAY

Sin justicia no se puede tener paz ni tranquilidad social. En el Paraguay hay independencia total del poder judicial, establecida por la Constitución Nacional. Es un poder independiente, pero que trabaja armónicamente con los otros poderes, dijo el Presidente de la Corte Suprema del Paraguay. Dr. Juan Félix Morales, que llegó hoy a Sucre. Preguntado sobre su opinión en torno a la posición del gobierno norteamericano y los derechos humanos, no quiso responder, aduciendo que no es de su competencia; empero, dijo que en su país, "hay profundo respeto por los derechos humanos".

Sobre el problema marítimo de Bolivia, cree que es una aspiración legítima de Bolivia, para salir de su aislamiento. "Paraguay también es un país mediterráneo y veo que para que un país pueda desarrollarse necesita un puerto en el mar", dijo.

CHILE

El Presidente de la Corte Suprema de Chile, Dr. José María Eizaguirre, dijo que la imagen de Chile, en cuanto a los derechos humanos, "se debe a la mala información y a la propaganda sostenida del imperialismo soviético, que no conforme con la derrota sufrida en Chile sostiene una campaña tenaz contra mi país".

Respondiendo a otras preguntas, dijo que los derechos humanos en Chile han sido distorsionados tremendamente en el extranjero, particularmente en Europa. "Ahora no hay un solo prisionero político en Chile", afirmó.

En el campo de la judicatura afirmó que para el buen funcionamiento y administración de la justicia, se debe tener libertad y total in-

(Pasa a la página 4)

Hoy será inaugurado un simposio sobre alimentación y nutrición

El Subsecretario de Planeamiento, Enrique García, inaugurará hoy, antes del mediodía, el Primer Simposio Nacional de Políticas y Planificación de Alimentación y Nutrición, en el salón auditorio del Instituto Superior de Administración Pública (ISAP).

Los objetivos fundamentales del simposio son impulsar la ejecución del Plan Quinquenal de Alimentación y Nutrición y capacitar a los funcionarios de ministerios, comités y corporaciones de desarrollo para que se constituyan en el nexo de inicio de la Planificación alimentario-nutricional, sectorial y regional, que será implementada mediante el Sistema Nacional de Alimentación y Nutrición.

El simposio se realizará con el patrocinio del Comité Nacional de Alimentación y Nutrición del Ministerio de Planeamiento y Coordinación, ISAP, Proyecto Interagencial de Promoción de Políticas Nacionales de Alimentación y Nutrición de las Naciones Unidas (PIA/ PNAN) y Agencia para el Desarrollo Internacional de EE.UU. (USAID).

Intervendrán jefes de las unidades de Planificación de los ministerios de Educación, Salud Pública, Asuntos Campesinos y Agropecuarios, Finanzas, Trabajo y Desarrollo Laboral, Transportes y Comunicaciones, Industria y Comercio, Planeamiento y Coordinación.

De igual manera participarán representantes de los Comités de Obras Públicas de Santa Cruz, Tarija, Chuquisaca, Beni y Potosí, Corporaciones de Desarrollo de La Paz, Cochabamba Oruro y del Noroeste.

El simposio se prolongará hasta el 2 de agosto y se desarrollará en el siguiente horario: de horas 8:30 a 12 y de 14:00 a 17:00. Dictarán los temas profesores expertos de PIA, PNAN, USAID y funcionarios nacionales a cargo de la implementación del Sistema de Planificación de Alimentación y Nutrición.

De acuerdo a las explicaciones de autoridades del Ministerio de Planeamiento y Coordinación, el simposio capacitará a los participantes de desnutrición proteínico-calórica; en reconocer las diversas causas de la desnutrición y categorizar sus factores políticos, económicos y administrativos.

Enseñará también a reconocer los factores que influyen directamente en las posibilidades de proporcionar alimentos; identificar círculos viciosos, tales como infección y nutrición; estado de nutrición y capacitación de aprendizaje, etc.; poder determinar la transición de la fase de cambio de conocimiento a la de cambio de hábitos.

Se discutirán las metodologías para la determinación del estado de nutrición de las poblaciones se comparará la efectividad de diversas formas de administración de actividades que puedan modificar el estado de nutrición y se dará a conocer el Plan Nacional de Alimentación y Nutrición, y como enfocó los problemas de alimentación y nutrición 1976-1980 y las bases de su estructuración.

Los participantes aprenderán también a aplicar el análisis de sistemas a los problemas específicos de nutrición en cada región; a identificar los recursos potenciales que pueden contribuir a la solución de problemas específicos de nutrición; analizar, valorar y clasificar, por orden de precedencia, las diversas intervenciones en los campos más importantes.

FERIA DEL LIBRO.- Con el auspicio de la H. Alcaldía de La Paz, Asociación Nacional de Escritores, Cámara Boliviana del Libro y Universidad Católica, se inauguró ayer la Feria Exposición y Venta del Libro en la Avenida 16 de Julio. El Prado. En la fotografía superior, el Rector de la Universidad Católica Monseñor Genaro Prata corta las cintas dando por inaugurada la feria. En la parte inferior, el Alcalde Mario Mercado y el escritor Mariano Baptista junto a un puesto de venta. Varias editoriales presentaron sus obras que despertaron interés en los concurrentes. La exposición de referencia será clausurada el próximo sábado 23.

Hechos anecdóticos en Sesquicentenario de la Corte Suprema

Durante los actos celebratorios del Sesquicentenario de la Corte Suprema de Justicia, efectuados en la capital de la República, ocurrieron algunos hechos dignos de mención.

Parentesco

Adolfo Gabrielli, Decano de la Corte Suprema de Justicia de la Argentina, está muy relacionado con Bolivia, país por el cual exteriorizó su admiración. Tiene su hija Adela Lijia Gabrielli casada con el Gral. Aé (r) Alberto Abdala, matrimonio con tres hijos. El primero nacido en Argentina, el segundo en Cochabamba y el tercero en La Paz. "Mi yerno --dijo-- es un hombre muy respetuoso de su profesión".

Alojados

Durante su permanencia en Sucre, el Presidente de la República y su esposa se alojaron en la residencia particular del Prefecto de Chuquisaca, Raúl Gutierrez.

El Ministro del Interior y su esposa lo hicieron en la casa particular de Antonio Abuawad, propietario de la farmacia "San Jorge" cuya residencia está ubicada en la "Avenida El Maestro".

Banquete

El banquete ofrecido por la Corte Suprema de Justicia en honor del Presidente su comitiva y los invitados nacionales y extranjeros, consistió en el siguiente menú: Tartaleta especial de mariscos, Crema de espárragos, vino blanco San Pedro, pavo al horno con alcachofas rellenas, galantinas trufadas, espuma de naranja y vino tinto San Pedro. El postre consistió en un manjar real de almendra, se sirvió champaña, café y licores.

Actitud norcoreana simboliza deseo de entablar diálogo con los EE.UU.

SEUL, COREA DEL SUR, 17 (LATIN-REUTER).- La pronta devolución del único sobreviviente y los tres cadáveres de tripulantes de un helicóptero militar derribado sobre su territorio es símbolo del deseo norcoreano-norteamericano de entablar un diálogo con los Estados Unidos, dijeron hoy fuentes diplomáticas.

Señalaron que los norteamericanos ya han recibido indicaciones en tal sentido en distintos lugares del mundo. Y que el caso de Corea del Norte es apenas el más reciente.

El helicóptero de carga desarmado CH-47 "Chinook" fue abatido sobre territorio norcoreano el jueves. Estados Unidos informó que el incidente ocurrió en un lugar situado ocho kilómetros dentro de Corea del Norte, a raíz de que la tripulación habría perdido su rumbo.

La liberación del sobreviviente, Subóficial Principal Glenn Schwanke, de 28 años, y la entrega de los cadáveres de sus tres compañeros, fue acordada ayer tras solamente cinco horas de gestiones entre las dos partes en la aldea de Panmunjom, sede de la Comisión del Armisticio, en la zona desmilitarizada.

En comparación debieron transcurrir once meses para que Corea del Norte entregara los tripulantes del buque espía norteamericano "Pueblo", capturado en aguas norcoreanas y más de tres meses para que el mismo país accediera a liberar a los tripulantes de otro helicóptero derribado cerca de Panmunjom en 1969.

Las fuentes diplomáticas dijeron que el objetivo aparente del gobierno de Pyongyang consiste en abrir un diálogo con Washington, pero sin la participación de las autoridades de Seúl.

Tal eventualidad representaría un rudo golpe para Corea del Sur, agregando además un tremendo paso a la afirmación reiterada desde hace tiempo por Corea del Norte de que es el único gobierno legítimo de la península coreana.

Sin embargo, Estados Unidos sigue insistiendo por su parte en que toda conversación con el Sur debe contar con la asistencia surcoreana.

En las últimas semanas, el Presidente norcoreano Kim Il Sung ha reafirmado su deseo de que haya un diálogo entre Pyongyang y Washington, en sendas entrevistas concedidas a la televisión japonesa y al diario francés "Le Monde".

Entre las cuestiones que podrían discutirse en tales deliberaciones figura el establecimiento de relaciones diplomáticas entre los dos países, y la relativa a la exigencia norcoreana del retiro total de las tropas estadounidenses de Corea del Sur.

También podría incluir el diálogo el tema de los bienes norteamericanos incautados por Corea del Norte cuando se fundó Corea del Norte en 1948.

La nueva actitud moderada de los norcoreanos llega en un momento particularmente ingrato para los coreanos del sur, que están siendo presionados por Washington tanto por su rudo proceder contra los disidentes políticos como por la presunta "compra" de influencia en el Congreso Norteamericano, por medio del empresario Tong-Sun Park.

Los analistas políticos señalan que si los norcoreanos no hubieran procedido con moderación en el incidente del helicóptero, habrían favorecido a aquellos que se oponen al plan del Presidente Jimmy Carter de evacuar la totalidad de sus tropas de Corea del Sur antes de 1982.

Por lo menos 40 cadáveres siguen sepultados en la mina de Amaga

AMAGA COLOMBIA, 16 (AFP).- Por lo menos cuarenta cadáveres continúan sepultados en el fondo de una mina carbonífera aquí donde ocurrió una explosión el jueves con balance provisional de 170 victimas, dijeron hoy medios de la Defensa Civil.

Ciento treinta cuerpos fueron sacados en las últimas horas del socavón de 1.300 metros, pero los grupos de socorro no han podido rescatar a los restantes.

El siniestro dejó en el más completo abandono a unas cien familias, las que recibirán ayuda por intermedio de colectas.

El sepelio colectivo de las victimas, casi todas destrozadas por la explosión y subsiguiente derrumbamiento, se efectuó el viernes en el marco de escenas desgarradoras.

Por otra parte, las autoridades prosiguen una investigación en torno a las causas exactas de la catástrofe, según algunos provocada por el estallido de un cilindro de gas y de acuerdo con otros por efectos de gas grisú.

Los propietarios de la mina no precisaron todavía cuantos hombres se encontraban trabajando en el socavón, y en algunos medios se afirma que su número supera a los doscientos.

Cuatro presidentes de Cortes.....

(Viene de la página 3)

dependencia, y en Chile se ha actuado siempre con independencia en los tribunales de justicia durante todos los regímenes de gobierno.

Preguntado sobre las negociaciones de reivindicación marítima que inició nuestro país, dijo que, en el aspecto legal, conoce muy poco y no podría opinar, porque no es especialista en Derecho Internacional, pero que si considera justas las aspiraciones de Bolivia para una salida al mar.

ECUADOR

El Presidente de la Corte Suprema del Ecuador, Dr. Luis Jaramillo, sobre los derechos humanos y la posición del presidente norteamericano, dijo que la opinión del Presidente Carter es respetable y que como juez cree que "debemos buscar la justicia interna e internacional. Como pueblos soberanos que somos, esperamos que se nos respete como nosotros debemos respetar, en base a los derechos humanos".

Agregó que considera necesario conocer el medio sociológico en que se desenvuelve la legislación más que la teoría y como juez es un representante de la aplicación de los derechos humanos". Todo lo aplicado por el Libertador Bolivar -dijo- es la mejor expresión de los derechos humanos consagrados en el campo de la practicidad que supo darle el Mariscal Antonio José de Sucre, libertador de Ecuador y de Bolivia y que dejó las bases de la división de los poderes". "El poder judicial tiene que ser indefectiblemente, uno solo, funcional y económicamente independiente para poder desenvolverse libre de presiones y de toda ingerencia extraña, dentro del marco de la ley", agregó.

Sobre el anhelo boliviano de retorno al mar, señaló que no es el indicado para opinar oficialmente, pero, a nivel personal, señaló que su país ha estado siempre por la justicia de los pueblos de América y Bolivia.

ARGENTINA

El Decano de la Corte Suprema de Argentina Dr. Adolfo Gabrielli, respecto a la independencia del Poder Judicial en su país, manifestó que éste cuenta con absoluta independencia. Sostuvo que la Constitución de su país, garantiza los derechos humanos.

Al responder a una pregunta, dijo que el Presidente Videla, al referirse al enclaustramiento marítimo de Bolivia, apoyó esa aspiración y que confía en una justa solución.

Finalmente, refiriéndose a la nueva codificación boliviana, dijo que "se trata indudablemente de un progreso en materia legislativa" añadió que tuvo ocasión de conocerla en su país.

Cardenal Maurer envió.....

(Viene de la página 1)

afirmó: "Ustedes, ilustrísimos señores, cumpliendo su altísima profesión, su altísima misión, que debe ayudarse sublimándose a la justicia Divina, ustedes, cumpliendo su altísimo oficio, con profunda conciencia cristiana, con profunda y total integridad moral, ustedes trabajan por el honor de la patria, ustedes colaboran de una manera especial al bien de la patria, al bien común, porque de la idea rectamente entendida de la justicia brotan fuerzas para hacer de la razón y del derecho positivo un instrumento, modelo siempre válido para un mejor ordenamiento de las relaciones humanas".

La solemne Misa fue concelebrada por seis Prelados venidos de Cochabamba, Oruro, Santa Cruz y locales, además de sacerdotes de las distintas órdenes, sumando 20 concelebrantes.

El Presidente de la Corte Suprema de Justicia, Dr. Raúl Romero Linares, recibió, junto a otras autoridades y fieles, la santa comunión.

Perspectivas...

(Viene de la página 1)

donde se afirma que la producción global de los 13 países comenzará a disminuir a partir de 1990.

Todos esos pronósticos fueron confirmados por el análisis más significativo de las perspectivas energéticas mundiales, elaborado por un equipo técnico del Instituto de Tecnología de Massachussets con la colaboración de 30 expertos de 15 países industrializados, representantes de las empresas Shell, BP y Atlantic Richfield y dos delegados de Irán y Venezuela.

Ese estudio representa, según los expertos, el mejor resumen de los temores que existen en las altas esferas internacionales sobre la crisis energética.

El análisis del Instituto de Tecnología de Massachussetts profetizó que la penuria energética será el mayor problema que deberá enfrentar Occidente a partir de 1985.

"El peligro esencial que amenaza a la situación energética internacional es que pueda ser crítica antes de parecer seria", advirtieron los expertos.

Actualidad internacional

Siniestro minero y visita de Lefebvre pusieron a Colombia en primer plano

BOGOTA, 17 (AFP).- Un siniestro minero con casi 200 muertos y la visita del Obispo rebelde, Monseñor Marcel Lefebvre, situaron esta semana a Colombia en primer plano de la actualidad internacional, señalaron hoy aquí los observadores.

El interés por ambos episodios se reflejó en el mensaje que pronunció esta mañana el Papa Papa Paulo Sexto, en Castelgandolfo, donde lamentó la muerte de los mineros colombianos, y en la inquietud que existe en el Vaticano ante la gira latinoamericana de Monseñor Lefebvre.

Los habitantes del poblado de Amaga, en el sudoeste colombiano, no salen aún del estupor que les produjo la muerte de por lo menos 180 mineros, debido a una explosión de grisú, registrada el jueves último.

El caso se inscribió entre las grandes catástrofes de su género en el globo y aún hoy domingo el poblado seguia pendiente del rescate de unos 40 cadáveres que yacen en el fondo del socavón carbonífero de 1.300 metros de profundidad.

El siniestro, según los expertos, reactualizó el debate sobre las riesgosas condiciones de trabajo de los obreros de las minas colombianas.

Algunos mineros, como ocurre por ejemplo en el Departamento de Boyacá, en el oriente, utilizan todavía rudimentarios sistemas y según los expertos el siniestro de Amaga puede repetirse.

La mayoría de los técnicos estiman que es urgente la aprobación de un código de seguridad minera como existe en otras naciones

Precisamente, hoy los acongojados habitantes del poblado afectado realizaron silenciosa manifestación para exigir la pena en práctica de sistemas de seguridad en los socavones.

Esa demostración, en cierta forma, constituye una protesta contra los dueños de la mina fatídica, la empresa Ullers S. A., los parecer fueron advertidos de antemano sobre la inminencia de la catástrofe según los tavoces mineros.

Por otra parte, el caso Lefebvre sigue siendo noticia de primera plana.

Su llegada a Bogotá, y su posterior traslado a la ciudad de Pereira, estuvo marcado por una cruda polémica en el seno de la Iglesia colombiana, a pesar de que su visita era inicialmente privada.

Monseñor Dario Castrillón, Obispo de Pereira, ciudad donde está radicada una hermana del Prelado, se negó en todo momento a sostener un diálogo con el Obispo tradicionalista.

El Cardenal colombiano Anibal Muñoz, por su parte, repudió la presencia del Obispo rebelde en este país.

Sin embargo no faltó un respaldo a la posición disidente por parte de grupos de adeptos que le enviaron un mensaje en ese sentido.

Apenas en vísperas de su partida hacia Chile, Lefebvre se enteró de un pronunciamiento oficial para entrar a la Argentina, como ocurrió días atrás por parte del gobierno de México.

Después del apagón, Nueva York se debate bajo una ola de calor

NUEVA YORK, 17 (LATIN-REUTER).- Nueva York se debatia hoy bajo una ola de calor, mientras los abogados se quejaban de las condiciones inhumanas existentes en las prisiones que alojan a 3.200 personas arrestadas por actos de saqueo y vandalismo durante el gigantesco apagón del miércoles pasado.

Al mediodía de hoy, la temperatura había llegado a los 37 grados centígrados, y todo indicaba que será superado el récord de ayer, cuando llegó a los 38 grados, la marca más elevada de los últimos cien años.

Un vocero de la Sociedad la Ayuda Legal señaló que "los reclusos en varias cárceles no reciben la adecuada atención médica, que se les dá comida en mal estado, y que deben dormir en el piso.

Pero estos cargos fueron rechazados de inmediato por las autoridades carcelarias de Manhattan, donde fue realizada una prisión en desuso, conocida como "Las Tumbas", para alojar a los numerosos aprehendidos.

"A consecuencia del tremendo número de detenciones existe naturalmente cierta incomodidad", reconoció un vocero, "pero ninguno de los presos está sufriendo consecuencias de una decuada atención médica o comida en mal estado".

SEGURO QUE QUIERE SEGURIDAD QUIERE LLANTAS GOODYEAR

GOODYEAR

AMPLIA GAMA DE MEDIDAS Y MODELOS

10 x 15/C ¡MUY PRONTO!

7.00 x 15/6 $b. 850

6.50 x 16/8 $b. 901

7.50 x 20/12 $b. 2.405

8.25 x 20/12 $b. 2.550

8.75 x 16.5/8 $b. 2.422

H 78 x 15/8

14.9 x 24/6 $b. 4.020

8.75 x 16.5/8 $b. 2.533

7.50 x 20/6 $b. 1.368

COBANA

SUCRE
COCHABAMBA
SANTA CRUZ
ORURO
POTOSI
TARIJA
LA PAZ AV. ARCE ESQ. ROSENDO GUTIERREZ

CUENTE CON PRINBOL PARA TENER SU EQUIPO BAMBOZZI

Transformadores para Soldadura Eléctrica

Corriente de soldaje maxima	250 A	Frecuencia	50/60 Hz
Corriente de soldaje a 50% del ciclo de trabajo	250 A	Potencia aparente absorvida de la red a 50% del ciclo de trabajo	8.7 KVA
Faja de regulac.	30 a 250 A	Potencia activa absorvida de la red a 50% del ciclo de trabajo	5.2 KW
Tensión de arco libre	55 V	Peso	44 Kg
Tensión de alimentación	110-220 V		

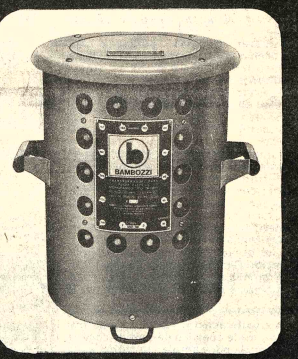

Calidad BAMBOZZI

prinbol

Ventas y Asistencia Tecnica

PROPULSORA INDUSTRIAL BOLIVIANA Ltda.

CALLE FLORIDA 322 - TELEFONO 53320 - SANTA CRUZ - BOLIVIA

Av. Potosí 320 - Casilla 1304 - Telefono 2-4314 - Cochabamba - Bolivia

SIEMENS

Seguridad de maniobra y protección de sus equipos...

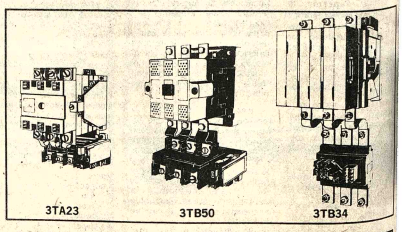

3TA23 3TB50 3TB34

LOS CONTACTORES SE CARACTERIZAN POR SU CONDICION DE INTERRUPTORES A CONTROL REMOTO.
SE CONECTAN Y DESCONECTAN POR MEDIO DE PULSADORES E INTERRUPTORES DE MANDO. SUS VENTAJAS: ALTA FRECUENCIA DE MANIOBRA Y LARGA DURACION

...con contactores y relés bimetálicos de Siemens.

HANSA LTDA.

DEPARTAMENTO TECNICO Tels: 52645 - 54425 - 53661 Yanacocha esq. Mercado

Sucursales: COCHABAMBA ORURO POTOSI SANTA CRUZ SUCRE CAMIRI TARIJA TUPIZA VILLAZON ATOCHA TRINIDAD

Tarija pide mejor atención del LAB

..17 (PRESENCIA) - ...iento de la población ...el incremento de las ...s tanto públicas como ...han determinado que ...de itinerario de los ...el Lloyd Aéreo Boli... ...sulten insuficientes ...nder la creciente ...le pasajes.

...os, especialmente de ...d a La Paz y vice... ...con todas las plazas ...y los pasajeros en... ...últiples dificultades ...r boletos debido a la ...pacios o bien tienen ...marse con la posi... ...que se determinen ...eciales".

...iciencia, se piensa ...ba el progreso de la ...ue se ha evidenciado ...as interesadas en ...nversiones o en... ...ara efectuar trámi... ...general, no pueden ...chas programadas. ...ente del Comité de ...icas y Desarrollo y

Prefecto del departamento, Ing. Jorge Vito Blacud Trigo, ha dirigido una nota al LAB observando "seriamente la poca importancia que se asigna al servicio de pasajeros del interior hacia Tarija y viceversa", por la escasez de aviones, hecho que, en opinión de la primera autoridad local, incide negativamente en los proyectos de desarrollo, provocando justificados descontentos, atribuibles a tratos discriminatorios, con horarios irregulares que no se cumplen o se postergan.

Insiste el Ing. Blacud Trigo que la empresa nacional de aviación "debe reconocer el crecimiento demográfico registrando en el departamento, paralelo a la extensión de sus actividades comerciales, los que exigen impostergablemente reconsideración de este tratamiento otorgando un mayor pasaje al usuario tarijeño, liberándole de las presentes incomodidades y lamentables perjuicios".

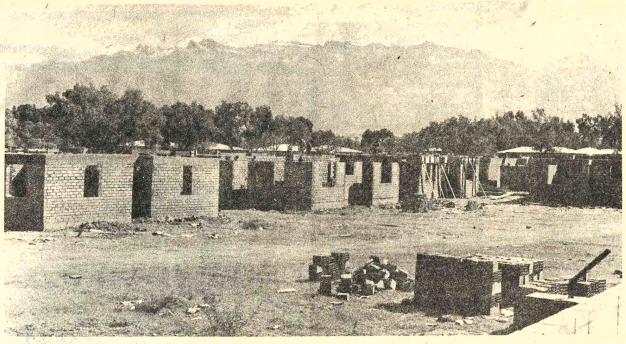

CIUDADELA PARA ANCIANOS.- En la región de Iquirquillo, Provincia Quillacollo, Departamento de Cochabamba, la Junta Nacional de Acción Social de la Presidencia construye un edificio que será utilizado para albergar a más de quinientos ancianos de todo el país.
Su costo alcanza a 44 millones de pesos bolivianos y la obra está avanzada en un cincuenta por ciento. Consta de 24 bloques habitacionales: dormitorios con dos y cuatro camas con baño privado, centro sanitario, una capilla, comedor común y oficinas para la administración.
En días pasados, autoridades de Acción Social de la Presidencia, acompañados de ingenieros de la firma constructora, realizaron una visita para inspeccionar el avance de los trabajos. Se espera que toda la obra estará concluida los primeros meses del próximo año.

...ispo de Cochabamba aprobó ...e económico de un párroco

...ABAMBA, 17 ...A).- El Arzobispo ...amba Monseñor ...tiérrez Granier ...conceptuosa nota al ...Padre Santiago ...árroco de Todos ...biendo la rendición ...sobre dineros reci... ...motivo de inun... ...ocurridas en los ...ses de este año, la

...bido la rendición de ...ada por usted en la ...la distribución de ...recibidos por las ...de la arquidiócesis ...amba que as... ...$b. 25.770 y de la ...s de La Paz por $b. ...n un total de $b. ...vor de los dam... ...r las inundaciones ...n el Chapare a ...el presente año.

Dichos fondos han sido aplicados a los damnificados $b. 15.770. $b. 5.000 entregados al Oficial Mayor de la Alcaldía de Todos Santos para el arreglo de la ambulancia de la localidad, otros $b. 5.000 para la reparación del tractor de Todos Santos entregados a Don Miguel Siles, $b. 5.000 para la reparación de la escuelita de Santa María, entregados a Don Delfín Barrón, $b. 4.300 distribuidos entre los enfermos y gastos de combustible y pago al conductor que le trasladó en el viaje de repartición de ayuda a lo largo del Río Chapare.

Aprueba la distribución de ese don y agradezco el trabajo que ha realizado para llegar a los 22 lugares en el Río Chapare a las 5 localidades de la colonia que han beneficiado a 314 familias, 1.577 personas además de las obras de bien común arriba indicadas.

Lamento que la suma haya sido tan modesta para la ayuda a la magnitud de los daños y damnificados, que ellos deben aceptar como acto de buena voluntad y de solidaridad, modestos pero significativos.

Dios guarde a usted y premie su generoso esfuerzo pastoral.

Campana de catedral cruceña será reparada en Buenos Aires

- SANTA CRUZ, 17 (PRESENCIA).- Una de las principales campanas de la Catedral de esta ciudad donada en 1.884 al pueblo cruceño por el filántropo José Mercado Aguado, será reparada en una fundición de la Argentina.

Monseñor Carlos Gericke, Canciller de la Arquidiócesis y que dirige la restauración del principal templo católico de Santa Cruz desde hace más de ocho años, dijo que la campana se encuentra actualmente demasiado deteriorada para seguir repicando.

Será enviada a Buenos Aires donde será refaccionada conservando su sonoridad, adornos y otros grabados, pero dijo que no será refundida. Manifestó que el trabajo costará 180.000 pesos que serán aportados por instituciones y personas particulares.

Hace algún tiempo cuando se intentó enviar las campanas para ser refundidas con la cooperación del gobierno argentino, surgieron voces de oposición que decían en el proceso de refundido iba a sacarse el porcentaje de oro que tienen esas reliquias.

Gericke, anunció -por otra parte- que se proyecta instalar un sistema electrónico a las campanas de manera que su repique sea automático y a control remoto. Dijo que se está consultando a expertos en electrotecnia sobre la factibilidad de esa innovación que daría a las campanas mayor sonoridad y repique acompasado

UMSS e ISAP suscribieron convenio de cooperación

COCHABAMBA, 17 (PRESENCIA).- Entre la Universidad Mayor de San Simón y el Instituto Superior de Administración Pública, se suscribió hoy un convenio para establecer un programa conjunto de cooperación mútua de enseñanza y extensión académicas con la finalidad de promover la formación de cuadros técnicos y administrativos de niveles superior, medio y básico.

Por otro lado, se firmó otro convenio entre las mismas instituciones para la realización del curso de administración presupuestaria que se iniciará el próximo lunes. Los documentos fueron firmados por el Rector de San Simón, Augusto Morales Asua y por el Director Ejecutivo de la otra parte, Lic. Hugo Varela.

IMPORTANCIA

Tanto el Rector como el Decano de la Facultad de Ciencias Sociales, al hacer uso de la palabra en el acto, remarcaron que las gestiones para la suscripción de esos convenios fueron iniciadas por el extinto Dr. Ernesto Daza Ondarza. Al mismo tiempo destacaron la importancia de la labor conjunta que se comprometieron a desarrollar la Universidad e ISAP para beneficio general.

Se dijo que ISAP proporcionará expertos y asesores internacionales cuando sea necesario y la UMSS facilitará aulas, material didáctico y apoyo administrativo.

TOPICOS SELECTOS

Se informó que dos cursos de tópicos selectos de química se dictarán en la Facultad de Ciencias Puras y Naturales de San Simón, del 18 al 31 del presente mes, con la cooperación de la Universidad Nacional de La Plata, República Argentina.

Ambas enseñanzas se referirán a conservación de alimentos por frío. El primero de ellos será sobre tecnología de alimentos aplicables al pregrado. El segundo será postgrado para químicos y afines, a nivel de ingeniería de alimentos. El profesor de dichos cursos será el Dr. Alfredo Calvello, Director del Centro de Investigación y desarrollo en Criotecnología de Alimentos, de la Facultad de Ciencias Exactas de la Universidad de La Plata. En el primer curso podrán inscribirse los alumnos de las carreras de licenciatura en Ciencias Químicas, Agronomía, Bioquímica y Farmacia, con octavo semestre aprobado, el segundo es para profesionales.

Empresarios privados entregaron una donación a Hospital Viedma

COCHABAMBA, 17 (PRESENCIA) - Coordinadores de la Federación de Empresarios Privados entregaron en horas pasadas tiendas de oxigeno al Hospital Viedma de esta capital.

Los señores Hugo Galindo y Jorge Ana con las donaciones de Olmedo Cia., Cervecería Taquiña, Embotelladora Vascal, Industrias FEMPO, Galindo Cia. donaron determinadas sumas de dinero para adquisición de carpas de oxigeno. Este donativo se realizó hace un tiempo atrás y permitió la adquisición que se menciona que hacía falta en el mencionado nosocomio.

Los coordinadores realizaron la compra personalmente de las tres tiendas en Buenos Aires y contaron para el efecto con la colaboración de la Embajada boliviana en la Argentina que prestó todo género de facilidades para el logro de esta cometida.

IMPORTANTE INSTITUCION

PROGRAMADOR DE COMPUTADORAS
LENGUAJE BASIC

Se requiere con urgencia. Presentar Curriculum Vitae Av. 6 de Agosto 2507, esq. Pedro Salazar.

Santa Cruz

Reiteran denuncias sobre asentamientos de brasileros en territorio nacional

SANTA CRUZ, 17 (PRESENCIA).- Se reitera en esta ciudad que el asentamiento de colonos en la zona no delimitada con el Brasil en el Noreste de Santa Cruz "es rápido e intenso".

El diario "El Deber" en primera página en su edición de este domingo dice "portavoces del Comité Pro Intereses de la Chiquitania reiteraron ayer que continúa el asentamiento de colonos brasileños en la zona fronteriza de Río Verde".

Hace tres meses la denuncia causó preocupación en las Cancillerías de Brasil y BOLIVIA y en ambas, se aseguró que no habían asentamientos de colonizadores en esa región, mucho menos con el respaldo de un fondo especial al que habían hecho referencia los mismos dirigentes cívicos de la Chiquitania cuando se reunieron en esta ciudad en un congreso.

El mismo Embajador de Bolivia en Brasil Marcelo Terceros Banzer dijo que la denuncias sobre esos asentamientos sólo eran par... "publicitar una reunión d... dirigentes cívicos de la Chiquitania".

El órgano cruceño continú... en su información "afirmaron los portavoces que el asentamiento se hace en territorio que no han sido delimitados para consolidar derechos, ante que comience a trabajar, e próximo mes, la Comisión d... Límites de los dos países. Más adelante agrega: La comisión s... verá obligada a respetar la zona colonizada por el Brasil, con l... cual BOLIVIA perderá terri... torio".

Finalmente, siempr... manteniendo en reserva l... identificación del informante dice "por lo menos 30 m... colonos brasileños están siendo asentados en Río Verde y que e... movimiento de colonización es rápido e intenso del lado de Brasil".

Debido a la total inactividad oficial de domingo, no ha sido posible ampliar esta información, empero, viene a ser la tercera vez en los últimos tres meses que se denuncia asentamientos en la zona de Río Verde.

Santa Cruz

Comité Cívico decretó duelo por muerte de uno de sus fundadores

DUELO CIVICO: SANTA CRUZ, 17 (PRESENCIA).- Tres días de duelo decretó en este distrito el comité pro Santa Cruz por el trágico fallecimiento de uno de sus fundadores el abogado Fausto Medrano Sandóval.

Medrano Sandóval, había fallecido el jueves en la noche en un accidente de tránsito cuando se precipitó a un barranco de 200 metros de profundidad con su propia movilidad a 95 kilómetros de esa ciudad sobre la carretera a Cochabamba, pero recien este sábado se conoció el hecho.

En la "cuesta de monos" el jeep que conducía se salió de la carretera cuando regresaba a la capital de las provincias occidentales y, al parecer nadie se dio cuenta hasta que comenzó la búsqueda y fueron los campesinos del lugar quienes dieron la información.

Fue sepultado este domingo en el cementerio general y mucha gente asistió a los funerales, así como autoridades y delegaciones de varias instituciones.

Medrano Sandóval, fue en su tiempo presidente de la Confederación Universitaria Boliviana, fue uno de los testigos de la muerte del jefe de su partido FSB Oscar Unzaga de la Vega. En su carrera de profesional se desempeñaba como presidente de la Cámara Agropecuaria del oriente decano y catedrático de la facultad de Ciencias Sociales y Jurídicas de la Universidad "Gabriel René Moreno fue el gerente del comité de ferias exposiciones, ejecutivo de la Asociación de Boy Scouts de Bolivia-filial Santa Cruz, director del Banco Agrícola de Bolivia y pertenecía a la celula "O" de FSB.

- DONACION. TARIJA, 16 (PRESENCIA).- El Centro de Damas Tarijeñas, residentes en La Paz y que preside la señora Yolanda Raña de Del Villar, hizo llegar una donación al Hospital San Juan de Dios de esta ciudad.

Entre los bienes de esta donación figuran tubos de oxigeno, drogas y útiles sanitarios, que eran requeridos con urgencia por ese centro de salud.

El Director del Hospital Antonio Sandoval, en una ceremonia especial, agradeció a la señora de Del Vilar y por su intermedio al Centro de La Paz, por el valioso aporte.

HANSA
Sinónimo de Confianza

Suspensión de Audiencias

COMO ES DE CONOCIMIENTO PUBLICO, EL EXCELENTISIMO SEÑOR PRESIDENTE DE LA REPUBLICA, DEBE TRASLADARSE EN VISITA OFICIAL A PANAMA Y VENEZUELA ANTES DE FIN DE MES, CUYOS PREPARATIVOS REQUIEREN CUIDADOSA ATENCION; ADEMAS SE HALLA ABOCADO EN LA REDACCION DEL MENSAJE QUE DIRIGIRA A LA NACION CON MOTIVO DEL ANIVERSARIO PATRIO; POR CONSIGUIENTE, LAMENTA ANUNCIAR QUE SUSPENDERA LAS AUDIENCIAS A PARTIR DE LA FECHA HASTA DESPUES DEL 6 DE AGOSTO.

GRAL. BRIG. RAUL TEJERINA BARRIENTOS
Jefe de la Casa Militar de S.E.

La Paz, 15 de julio de 1977

ORNOS LIMPIOS con Zebra

TRIBUYE:
ENCIAS UNIDAS LTDA. TEL. 23630

ARTEFACTOS PARA EL HOGAR DE FAMA MUNDIAL

CIBO
JOHN DEERE
Le conviene más

Su aguinaldo patriótico

para tener su televisor portátil

SONY 131

lo más perfecto en imagen y sonido para su placer

Representantes y distribuidores exclusivos

HANSA Ltda.
La firma boliviana de su confianza con 70 años al servicio del país
DEPARTAMENTO MERCADERIAS TEL. 50878 Yanacocha esq. Mercado
Sucursales: COCHABAMBA-ORURO-POTOSI-SANTA CRUZ-SUCRE-CAMIRI-TARIJA-ATOCHA-TUPIZA-VILLAZON-TRINIDA

uper GANGAS de INVIERNO

alefactores Comet

solo hasta el 31 de Julio

estufas Caluret

L CALOR QUE SU AMBIENTE NECESITA

DAN MÁS CALOR POR MENOS DINERO

Calientan toda su casa proporcionando una temperatura uniforme y constante con amplio radio de acción.

FUNCIONAMIENTO ECONOMICO A KEROSENE

FACIL INSTALACION

Usted disfruta de grata temperatura durante 10 horas con sólo 2 litros de kerosene.

NO DESPRENDEN HUMO NI OLOR

MAS SALUDABLE
Permite hervir agua para humidificar el ambiente inclusive con el agradable aroma a eucalipto.

MAS SEGURA
No desprende gases nocivos

MAS PRACTICA
De fácil encendido y apagado
De fácil traslado
Sirve de hornilla

DISNAT LTDA. Central y Agencias LA PAZ | DISNAT LTDA. Central y Agencias COCHABAMBA | CASA AGREDA QUILLACOLLO | CASA SUAREZ Central y Agencias SANTA CRUZ | DISNAT LTDA. Central y Agencias SANTA CRUZ | DISNAT LTDA. MONTERO | CASA NOVEL CAMIRI | DISNAT LTDA. ORURO | DISNAT LTDA. SUCRE | DISNAT LTDA. POTOSI | DISNAT LTDA. TARIJA | CASA LA SORPRESA YACUIBA | ALMACEN EL PORVENIR TRINIDAD | CASA ELSA SANTA ANA DE YACUMA

6 DE JULIO
Matinée, Tanda y Noche COMPLOT EN NOVIEMBRE y Noticiero IGLESIAS DE BOLIVIA Matinée 7.50 y 9.50 Tanda y Noche 9.50 y 11.50.

UNIVERSO Tel. 42660

Matinée, Tanda y Noche LOS

Música culta en CRISTAL

Hs. 21.30

- Concierto para violin y Orq. en Mi menor, Op. 64 Mendelssohn

- Concierto para piano y Orq. N°. 1 en Si menor, Op. 23 Tchaikovsky

- Sinfonia N°. 1 en Do, Op. 19 Von Weber.

Venga al mundo de **Marlboro**

HOY CINES TV

TRES DIAS DEL CONDOR Noticiero Alemán EL MUNDO AL INSTANTE Matinée Mezzanine 9.50 Platea 7.50 Tanda y Noche Mezzanine 11.50 Platea 9.50.

MONUMENTAL ROBY Tel. 62135

Matinée, Tanda y Noche LOS MUCHACHOS DE MI BARRIO Noticiero Alemán EL MUNDO AL INSTANTE Matinée Platea 7.50 Galería 5.00 Tanda y Noche Platea 9.50 Galería 5.50.

PARIS Tel. 29704

Matinée, Tanda y Noche LA RECOGIDA (Todo Público) Noticiero Alemán EL MUNDO AL INSTANTE Matinée, Tanda y Noche 7.50.

CENTER Tel. 22026

Matinée TU ME ENLOQUECES y SANTO Y BLUE DEMON CONTRA EL DR. FRANKESTEIN Tanda OLGA LA HIJA DE AQUELLA PRINCESA RUSA y TU ME ENLOQUECES Noche OLGA LA HIJA DE AQUELLA PRINCESA RUSA Matinée 5.00 y 4.00 Tanda y Noche 6.00 y 4.50.

17.00 Teleclases
18.00 Marino y la patrulla. oceánica.
18.30 Teatro "Duchen"
19.00 Adelanto informativo
19.05 Antena minera
19.20 Reto al mal
19.45 Marionetas
20.05 Mis adorables sobrinos
20.35 Telenoticioso Boliviano.
21.15 Telenovela "La caldera del diablo"
22.10 El show de Frankie Avalon
23.15 El F.B.I. en acción
24.05 Síntesis informativa
24.15 Cierre emisión.

LIBERTAD

Matinée ZATOICHE LA ESPADA FULMINANTE y LA CIEGA Y EL DIABLO (14 años) Tanda LA CIEGA Y EL DIABLO y TWINKY (Todo Público) Noche LA CIEGA Y EL DIABLO Matinée 5.50 Tanda y Noche 6.00.

BOLIVAR Tel. 25051

Matinée, Tanda y Noche KING KONGA (Todo Público) Noticiero NODO Matinée, Tanda y Noche 7.50.

AVENIDA Tel. 25409

Matinée, Tanda y Noche 5 OSOS LOCOS y EL PAYASO (Todo Público) Noticiero NODO 156 Matinée 7.50 y 9.50 Tanda y Noche 9.50 y 11.50.

6 DE AGOSTO Tel. 23829

Matinée Hs. 15.45 Tanda 18.45 y Noche 21.45 AMIGOS MIOS (mayores de 14 años) Actualidades Mundiales N°. 25 Matinée Platea 7.50 Mezzanine 9.50 Tanda y Noche Platea 9.50 Mezzanine 11.50.

SCALA Tel. 23535

Matinée, Tanda y Noche LAS PROCESADAS (mayores de 18 años) Matinée 7.50 y 9.50 Tanda y Noche 9.50 y 11.50.

VARIEDADES Tel. 24071

Matinée TACOS AL CARBON y TIBURON (Todo Público) Tanda TIBURON y CONTRANATURA (21 años) Noche CONTRANATURA (21 años) y PROGRAMA DE CORTOS Matinée 5.50 y 4.00 Tanda y Noche 6.00 y 4.50.

TESLA Tel. 53803

Matinée, Tanda y Noche CICLOPE AUTOBUS ATOMICO (Todo Público) Noticiero Espejo de Alemania Matinée 9.50 y 7.50 Tanda y Noche 11.50 y 9.50.

PRINCESA Tel. 51821

Matinée, Tanda y Noche MADAME BOVARY (prohibida menores de 21 años) Matinée, Tanda y Noche 7.50 y 6.50.

MURILLO Tel. 52647

Matinée SLAUGHTER AL ACECHO DEL HAMPA y EL BOXEADOR FENOMENO (14 años) Tanda (mayores de 21 años) SLAUGHTER AL ACECHO DEL HAMPA y AL SORDO CIELO (mayores de 21 años) Noche AL SORDO CIELO y EL ESPEJO DE ALEMANIA (mayores de 21 años) Matinée 5.50 y 4.00 Tanda y Noche 6.00 y 4.50.

IMPERIO Tel. 40451

Matinée y a Tanda LAS LOCAS AVENTURAS DE 2 TRUHANES y KARATISTA DE LA CUEVA DEL TIGRE Noche FEMENINO FEMENINO (mayores de 21 años) y LAS LOCAS AVENTURAS DE 2 TRUHANES Matinée 5.50 y 4.00 Tanda y Noche 6.00 y 4.50.

ESMERALDA Tel. 52454

Matinée, Tanda dobles NOCHE DE MUERTE y TU ME ENLOQUECES. Noche ACTUALIDADES FRANCESAS N° 16 y UNA FUGA HACIA EL PLACER. May. 21 años. Matinée 5.50, Tanda y Noche 6.00

COSMOS

Matinée, EL TRIUNFO DE LOS CAMPEONES JUSTICIEROS y EL ASESINO DE CANTNON Tanda CAPULINA CONTRA LOS MONSTRUOS y EL ASESINO DE CANTON Matinée 4.00 Tanda 4.50

SAN CALIXTO

Matinée, Tanda y Noche EL MAGNIFICO y GRIZZLY GARRAS DE LA MUERTE Matinée, Tanda y Noche "5.00..

National ARTEFACTOS PARA EL HOGAR DE FAMA MUNDIAL

ESPECIALES DEL MES

NUEVAS LLANTAS UNIROYAL PARA SU AUTOMOVIL, ELIJA!

G-78x15 COMANDO 78 (825x15)
F-78x15 FORMULA 78 (670x15)
E-78x14 FORMULA 78 (735x14)
C-78x13 FORMULA 78 (700x13)
650x13 GARRA DE TIGRE
C-78-13 ZETA-ZOM (670x13)
F-78-15 ZETA-ZOM (670x15)
815x14 GARRA DE TIGRE
845x15 GARRA DE TIGRE
185 HR 15 RADIAL

Servicio de ENLLANTE GRATIS

VENTAS EN TODO EL PAIS

INTERMACO

LA PAZ: Avenida Montes 650 Tel. 55040

REPUBLICA DE BOLIVIA
Ministerio de Transportes,
Comunicaciones y Aeronáutica Civil
Administración de Aeropuertos
y Servicios Auxiliares a la
Navegación Aérea ((AASANA)

BANCO INTERNACIONAL DE RECONSTRUCCION Y FOMENTO

AMPLIACION DEL PLAZO PARA PRESENTACION DE PROPUESTAS PUBLICA INTERNACIONAL N°. 3-77 (Elaboración de Diseños Finales para los aeropuertos de Riberalta, San Borja y Santa Ana de Yacuma.

Por orden del señor Ministro de Transportes, Comunicaciones y Aeronáutica Civil, se amplia el plazo para la presentación de propuestas para Elaboración de Diseños Finales para los aeropuertos de Riberalta, San Borja y Santa Ana de Yacuma, hasta las doce (12:00) horas del día ocho (8) de Agosto del año en curso.

Las Propuestas deberán ser presentadas en las Oficinas de AASANA ubicadas en Av. Montes N°. 716 4to. piso (Edif. Ursic Motors) hasta el día y hora indicados y serán abiertas en reunión de la H. Junta de Selección el día ocho (8) de Agosto de 1977 a horas catorce y treinta (dos y media de la tarde) en las oficinas de la Subsecretaría de Aeronáutica Civil, ubicadas en Av. Camacho 5to piso (Edif. "La Urbana")

La Paz, 15 de Julio de 1977

My. DIM. Aroldo Cortez Jimenez
DIRECTOR EJECUTIVO DE AASANA

V°.B°.
Gral. Div. Aé. (r) Javier Cerruto C. de la Barca
SUBSECRETARIO DE AERONAUTICA CIVIL

CIBO

Para siempre

JOHN DEERE

¡¡¡LA CATASTROFE DE 1999 SE ACERCA!!!

ESPELUZNANTE....ESPECTACULAR...
PLENA DE SUSPENSO!!!
¡¡¡EL MUNDO EN GRAVE PELIGRO!!!

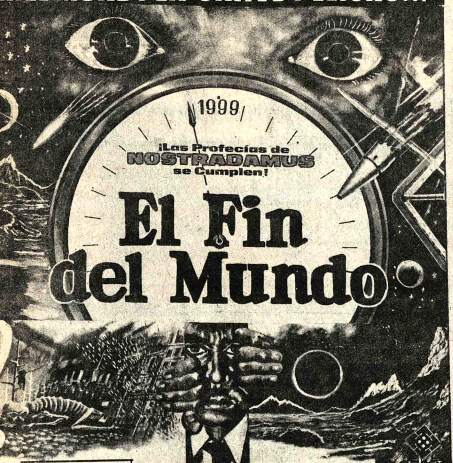

MAÑANA
14 años
Starring TETSURO TANBA · KAORU YUMI · TOSHIO KUROSAWA
Executive Producers TOKUYUKI TANAKA · OSAMU TANAKA Directed by TOSHIO MASUDA
MONUMENTAL ROBY
asombroso estreno

5 amigos reviven las "locuras" de sus años mozos en un derroche de alegría y buen humor!!

AMIGOS MIOS

DUILIO DEL PRETE OLGA KARLATOS BERNARD BLIER ADOLFO CELI

may. 18 años MARIO MONICELLI

CONTINUA EL EXITO
CINE 6 DE AGOSTO

El nuevo JAMES BOND en la más espectacular de sus películas!!

Lo insuperable en acción, en hombría, en aventuras y suspenso

"ALBERT R. BROCCOLI y HARRY SALTZMAN presentan a
ROGER MOORE como JAMES BOND 7ª
en la obra de IAN FLEMING
"007 VIVA Y DEJE MORIR"
("Live And Let Die")

Dirigida por GUY HAMILTON · todo público

MAÑANA Gran Suceso CINE PARIS

MAÑANA CINE TESLA
LA UNICA QUE LE BRINDA COMODIDAD Y CALEFACCION

CARRERA CONTRA EL DIABLO

LA MISA NEGRA... UN RITO DIABOLICO... SUS HORRENDOS SACRIFICIOS HUMANOS.!!

Peter FONDA
Warren OATES
en la más despiadada y sangrienta persecución.

mayores 18 años

Co-starring LORETTA SWIT · LARA PARKER
A SABER-MASLANSKY PRODUCTION · Produced by WES BISHOP
Written by LEE FROST and WES BISHOP · Executive Producer PAUL MASLANSKY
Directed by JACK STARRETT · Music LEONARD ROSENMAN · COLOR BY DE LUXE

DOS PEQUEÑOS GRANDES AMIGOS....
con el coraje de un hombre..arriesgaron todo por un perro de aguas!!

WALT DISNEY PRODUCTIONS'
EL CAZADOR DE GALLETAS

Johnny Whitaker
El pequeño actor de la serie de TV: "Mis Adorables Sobrinos"

STARRING EARL HOLLIMAN PATRICIA CROWLEY LEW AYRES And GODFREY CAMBRIDGE CO STARRING Beah RICHARDS Johnny WHITAKER
George SPELL TECHNICOLOR® Screenplay by Lawrence Edward WATKIN · Directed by Vincent McEVEETY
APTA PARA TODO PUBLICO

MAÑANA Estreno CineUniverso

MISAS

HERMANOS DE LA SALLE

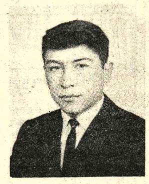

La Congregación de los Hermanos de las Escuelas Cristianas de La Salle se ha visto enlutada con el sentido fallecimiento del

HERMANO GUSTAVO MARQUEZ EGUEZ

(Q.D.D.G.)

acaecido en la ciudad de Cochabamba, el día sábado 16 de julio.

Sus padres y hermanos, así como todos los Hermanos Lasallistas de la Provincia Boliviana, al comunicar tan infausta noticia, ruegan a sus allegados, amigos, alumnos y padres de familia, quieran acompañarlos en tan hondo pesar y elevar sus preces al Señor, para que lo tenga en su eterna gloria.

Los restos del Hermano GUSTAVO MARQUEZ EGUEZ serán sepultados en la ciudad de Cochabamba, el día de hoy

MISA

La familia de la que en vida fue ejemplar esposa y abnegada madre,

Señora BERTHA VISCARRA de RODRIGUEZ

(Q.E.P.D.)

ruega a sus familiares, amistades y personas piadosas se dignen asistir a la misa que mandará oficiar recordando los tres meses de su sensible fallecimiento el día de hoy lunes 18 del pte. mes, a hrs. 19 en el templo de San Agustín.

El duelo se despide en la puerta del templo.

La familia de la que en vida fue,

Sra. ASUNTA ERGUETA v. de LAZCANO

(Q.E.P.D.)

invita a sus parientes, amigos y demás personas piadosas, se dignen asistir a la misa que recordando el primer mes de su llorado fallecimiento, se mandará oficiar el día de hoy lunes 18 de los corrientes, a horas 18.30 en la iglesia de Nuestra Señora de Pompeya (calle Jamaica, Miraflores).

Será favor que comprometerá la gratitud de la familia doliente.

Angélica Aguilera v. de Meruvia, esposa; Rodolfo y Juan Meruvia, hijos; Rosa M. v. de Kuljis, hermana, y demás familiares del que en vida fue, Benemérito de la Patria,

JUAN JOSE MERUVIA GARCIA

(Q.E.P.D.)

invitan a sus amistades y personas piadosas, a la misa que en memoria del extinto y recordando los dos años de su sensible fallecimiento, mandarán oficiar mañana martes 19, a hs. 6 de la tarde en el templo de San Agustín.

El duelo se despide en la puerta del templo.

La Paz, julio de 1977

CENTRO DE TECNICAS AVANZADAS CTA

TIENE EL AGRADO DE ANUNCIAR LA REALIZACION DEL:

SEMINARIO SOBRE RENTA DE PERSONAS E IMPUESTO A LAS VENTAS

CONDUCTORES LIC. DONATO CLAROS Z.
LIC. LUCIO MONTERO G.

instructores y miembros del departamento técnico de la renta interna

INICIACION 25 de julio al 10 de agosto
HORARIO 18 30 a 20 30

Informes y Reservación: Calle Loayza 115 Of. 7 Telf 58775

AGRADECIMIENTO E INVITACION

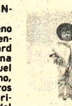

Sgto., de Ejto. Edgar Zenteno Montes, Betty Claros de Zenteno padres; Germán Richard Zenteno Claros, Yhovana (ausente) hermanos; Manuel Zenteno, Zoila de Zenteno, Juan Claros y María de Claros abuelos, tíos, sobrinos, primos y demás familiares del que en vida fue abnegado hijo:

Niñito ENRIQUE ZENTENO CLAROS

(Q.E.P.D.)

Agradecen profundamente al Sr. Gral. Div del Ejto, a los SS.GG.JJ.OO.SOFS. CC y EE. del Comando Gral. del Ejto. y del Comando de Ingeniería del Ejto. a los residentes de Puerto Suárez al docentado y alumnado de la escuela Eduardo Suazo Cuenca, especialmente al 5to. curso Tarapaca, a todos los amigos que en los momentos de dolor les hicieron llegar sus condolencias, oraciones y ofrendas florales, e invitan a la misa que recordando los ocho días de su trágico y llorado fallecimiento, se oficiará en la Basílica Metropolitana de la Virgen de La Paz (Catedral) mañana martes 19 a hrs. 9. a.m.

Favor que agradecerá la familia doliente.

El duelo se despide en la puerta del templo.

La Paz, 18 de julio de 1.977

Los hijos, César, Dora, José, Ecberto, Walter, Félix Andrade Maldonado, de la que en vida fue abnegada madre,

Sra. TEODORA MALDONADO vda. de ANDRADE

(Q.E.P.D.)

invitan a sus parientes, amistades, residentes capinoteños y personas piadosas, se dignen asistir a la misa de réquiem en memoria de la extinta, recordando los ocho días de su llorado fallecimiento se mandará oficiar el día de hoy lunes 18 del presente mes, a horas 12.00 m. en la iglesia de "Santo Domingo". Atención que comprometerá la eterna gratitud de la familia doliente.

FALLECIMIENTOS

En la paz del Señor ha dejado de existir el que en vida fué:

Dr. VICTOR VALDA MENDOZA

Benemérito de la patria

Emma Ballivián de Valda, esposa; Gastón (ausente) Teresa Valda de Solís, Estela Valda de Otero, Eduardo Valda Ballivián, hijos; Rose Marie Peláez de Valda, Gonzalo Otero, Gilda Salazar de Valda, hijos políticos; Dr. Benigno Valda, Luz Valda de Virreyra, Carmen Valda de Alcazar, Blanca Valda de Tejerina, Bertha Valda de Careaga, hermanos; los hermanos políticos, nietos y demás familiares invitan a la traslación de los restos mortales del extinto al Cementerio General el día de hoy lunes 18 del pte. a Hs. 16. p.m.

El cortejo fúnebre partirá del Pasaje Alborta y Belisario Salinas. Será favor que comprometerá la gratitud de la familia doliente.

SERVICIOS DE FUNERARIA VALDIVIA. Of. Graneros esq. Figueroa. Telfs. 24290- 25254

Confortada con los auxilios de la Santa Religión Católica, ha dejado de existir la que en vida fue digna Sra.

Doña ANA DE LA RIVA vda. de CONTRERAS

(Q.E.P.D.)

Los familiares de la extinta ruegan a sus amistades y personas piadosas asistir a la misa de cuerpo presente, a horas 15 y al traslado de los restos mortales de la extinta a horas 16.00 del día de hoy lunes. El cortejo fúnebre partirá de la Av. Mariano Baptista Nº 930. Favor que comprometerá la gratitud de la familia. CASA GUZMAN Tels. 24014-56207

RECEPCION.- El ex embajador de Bolivia en Venezuela, Dr. Alfredo Franco Guachalla y su esposa ofrecieron una recepción social en honor del embajador de Venezuela, Dr. Ramón Delgado. A la reunión asistieron miembros del Cuerpo Diplomático y altos funcionarios de Gobierno. En la foto, aparece el anfitrión junto al Ministro de Agricultura, Cnl. Alberto Natusch y su esposa.

Sociales

REUNIONES

El Embajador del Perú y la señora de Roca Zela ofrecerán, el viernes 29 del presente, una recepción para celebrar la Fiesta Nacional de su país.

La Encargada de Negocios de Colombia, señora Martha Querubín de Miquel, ofrecerá el próximo miércoles un cocktail, en ocasión de celebrar la Fiesta Nacional de su país.

El Colegio de Notarios de La Paz ofreció un almuerzo en honor del presidente de la Unión Internacional del Notariado Latino, señor Raúl Moneta. La reunión tuvo lugar en los salones de la Casa Argentina.

FUNDACION CULTURAL EMUSA

La Fundación Cultural EMUSA ofrecerá mañana un vino de honor, a horas 19, en su Galería de Arte de la Av. 16 de Julio, con motivo de la inauguración de la exposición "La forma en el tiempo y en el espacio" de Rodolfo Luzio G. y Luis Gonzáles B.

UMA

La Unión de Mujeres de las Américas se reunirá hoy, a horas 18, en casa de su presidenta, señora Zoila de Antezana.

ASOCIACION DE MUJERES DE NEGOCIOS Y PROFESIONALES

La Asociación de Mujeres de Negocios y Profesionales invita para el miércoles próximo, a horas 17, a la Conferencia del señor Mario Aparicio López, sobre el tema: "Ley de inversiones". La reunión se realizará en el salón del Instituto de Cultura Hispánica. Plaza Isabel la Católica.

Enlace Matrimonial Ambler Philadelphia

ESTEBAN VILLAZON
AIDA DE VILLAZON

ROBERTO PROW
MADELYN PROW

Participan el enlace matrimonial de sus hijos: Dr. Juan Villazón Hidalgo y Dra. Linda Prow, efectuado el 29 de abril en Ambler Philadelphia, uniendo familias americana y boliviana.

No es una vaca cualquiera con Nutrina
ALIMENTOS BALANCEADOS PARA AVES Y GANADO
LA PAZ: TEL. 25696 • COCHABAMBA: Tel. 21389
STA. CRUZ TEL. 28872

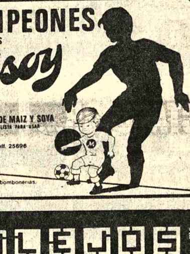

Al por mayor en:
LA PAZ: Alto de la Alianza 626 Telf. 25696
SANTA CRUZ: Telf. 22297
COCHABAMBA: Telf. 23570
ORURO: Telf. 51963
POTOSI: Telf. 5010
SUCRE: Telf. 2392
Por menor: en tiendas, abarrotes, bombonerías, y todos los puestos de venta.

AZULEJOS
SOLO FABOCE
REGALAMOS Por semana 1er ANIVERSARIO
- AGENCIA 3 -
DIAZ ROMERO 1383
frente Cine Miraflores
tel. 61967
un hermoso recuerdo de nuestra FIRMA

CIBO
FACIL MANIOBRABILIDAD
JOHN DEERE

OPRINCO LIMITADA
Alm. Grau Nº 119 casi Esq. Mrcal. Santa Cruz
Teléf. 58433 - 40053 Cables: OPRINCO La Paz
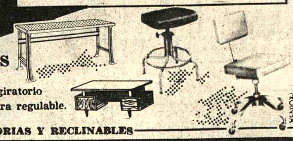
MOBILIARIO PARA OFICINAS METAL MECANICA
Sillones para Ejecutivos, reclinable, giratorio
Sillas para secretaria, giratoria, altura regulable.
LA MAS COMPLETA LINEA DE BASES GIRATORIAS Y RECLINABLES

torrentes de agua caliente con CALEFON
RUUD
COBANA
AV. MARISCAL SANTA CRUZ 1223
SUCURSALES:
COCHABAMBA - ORURO - POTOSI,
SANTA CRUZ - SUCRE - TARIJA.

Incatur
FACILITA LAS EXPORTACIONES

OFRECE AL PRODUCTOR - EXPORTADOR

- EMBALAJE PARA TODO TIPO DE MERCADERIAS AL MEJOR PRECIO Y CON UNA ATRACTIVA PRESENTACION
- FLETES CON TARIFAS PREFERENCIALES EN TREN - CAMION - AVION - BARCO A CUALQUIER LUGAR DEL MUNDO
- TRAMITES ADUANEROS RAPIDOS
- CONTACTOS A NIVEL INTERNACIONAL
- DOOR TO DOOR SERVICE
- AGENCIAS Y CORRESPONSALES EN EL INTERIOR COMO EN EL EXTERIOR
- PERSONAL ALTAMENTE ESPECIALIZADO EN TRANSPORTES COMO EMBALAJES
- RAPIDEZ - SEGURIDAD EFICIENCIA

INCATUR S.A., Empresa con 35 años al servicio del país, en Carga y Embalajes, le ofrece la oportunidad de darle a conocer técnicamente el transporte más adecuado para el movimiento de sus exportaciones.

Hay que darse cuenta, que la variedad de medios de transporte, la dificultad de conocerlos todos y determinar sus posibilidades exactas, que varían según el país en función de la rápidez, la seguridad, el precio y la regularidad obligan a recurrir a especialistas, éste se llama INCATUR S.A.

OFICINA CENTRAL: Av. Camacho 1476 - ☎ 55328 - 55389 ✉ 460 - Cables INCATUR - Telex BX5277 - La Paz,

álamo

CIBO
Servicio Repuestos
JOHN DEERE

HISTORIETAS

DRAMAS CLASIFICADOS

DANIEL EL TRAVIESO

--Te apuesto a que si llamas al Sr. Wilson te dice que está enfadado conmigo.....

DIVULGUELO

MARIA DE ORO

SR. HOLMES

FFANY JONES

CK TRACY

APIEDRA

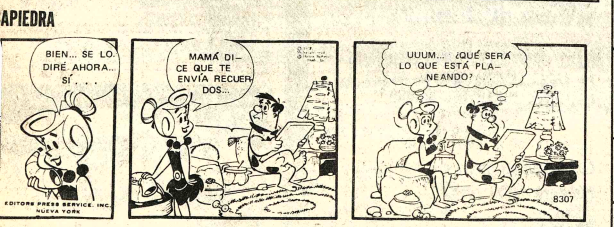

ERCINDO

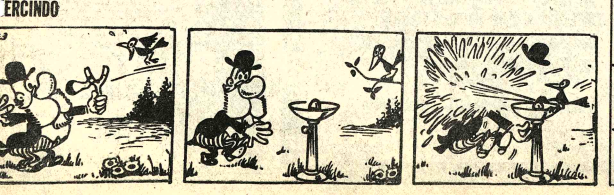

Revistas Libros

Gisbert y Cía. S.A.
Casilla 195
LA PAZ—BOLIVIA

RECIBIMOS NUEVAMENTE:

HAMILTON Embriología Humana NYHUS - Hernia
PAERSON - Manual práctico de Pediatría.
PAUCHET - Atlas de Anatomía
URANGA - Obstetricia práctica.
WILSON - Cirugía
BURDON - Microbiología
BOYD - Fundamentos de Inmunología

ofertas especiales

VENDO BAÑOS ARGENTINOS de color precios sin competencia Ref. teléfono 25455 (7-18/8387)

LUBRAVE Yanacocha 448 ANTICRETICO departamento en Guerrilleros Lanza con garage $b. 150.000.00 Barrio Gráfico $b. 100.000.00 (17-18).

SE VENDE TRACTOR AGRICOLA marca "MASSY FERGUSON" 65 H.P. Arado de tres discos semimueva. Garage 350 camino a Oruro entre calles 3 y 4 Alto La Paz teléfono 27068 (13-19/83900)

ALOJAMIENTO "ATLANTIC" habitaciones individuales precios módicos a delegaciones precios convencionales Avenida Armentia 517, teléfono 23342 (22-25 VII/83436)

LUBRAVE Yanacocha 448.- Venta Terrenos: Alto La Paz. 1.000 mts. otro de 300. mts. Alto Florida 200 mts. Precios de ocación Final Cramer de 500 mts. (17-18).

Departamentos Habitaciones

VENDO propiedad horizontal, céntrica en Sucre. Ref: en Cochabamba. Telef. 24404. (14-18/73178)

Teléfonos

TELEFONO CENTRICO compro Referencias teléfono 53637 (16-18/84628)

Técnicos

PINTOR INTERIORES EXTERIORES teléfono 40827 (12-18/83894)

PLOMERO Instalaciones y Reparaciones sanitarias, teléfono 26823. (11-18/83823).

PLOMERO Instalaciones, reparaciones, sanitarios, teléfono 26823. (18-24/84632).

PLOMERO Se hacen instalaciones y reparaciones teléfono 54306. (18-22/84632)

ARREGLO TELEVISORES Radios a domicilio Teléfono 43740 (13-30/84608)

Préstamos Dinero

LUBRAVE Yanacocha 448 Prestamos dinero sobre hipoteca y joyas, también necesitamos capitalistas (17-18).

Casas

CHALET $US. 55.000 Por viaje vendo en Cochabamba, cinco dormitorios, dos entradas garaje, Teléfonos Cochabamba 25967, La Paz, 41263. (14-30/84614).

LUBRAVE Yanacocha 448.- Necesitamos casas, terrenos anticréticos, alquileres en venta (17-18).

LUBRAVE Yanacocha 448 Venta casas: Cancha Bolivar, agua, alcantarillado y sus dependencias. Dos propiedades orizontales zona San Pedro Altos para vivienda o negocio (17-18)

Empleados

COCINERA URGENTE necesito se paga BUEN SUELDO Referencias teléfonos 28804 - 83087 (R)

AVISOS ECONOMICOS

SEÑORITAS SE NECESITAN para tareas livianas de empaque presentarse en Federico Zuazo N°. 1913 "CANDIMEX" S.A. (16-18/84626).

COCINERA COMPETENTE precisamos BUEN SUELDO Referencias teléfono 82829 y 52178 (R).

Profesores Academias

SE DICTAN CLASES, de Inglés a domicilio, básicos, intermedios y medios. Teléfono 64274 (14-18/84616).

Varios

ORGANIZACION "JET" Ayacucho 429, Of. 5 Teléf. 23616.
TRAMITA VOLANDO: PASAPORTES EN 8 horas.
Jet teléf. 23616.
TITULOS DE BACHILLER $b. 150. JET Teléf. 23616.
RECTIFICACION DE NOMBRES APELLIDOS. Trámite inmediato.
JET teléf. 23616.
CARNET DE IDENTIDAD, trámite inmediato. JET teléf. 23616.
BREVETS PROFESIONALES, Trámite inmediato. JET teléf. 23616.
PLACAS PARA VEHICULOS, 3 días.
JET teléf. 23616.
TRANSFERENCIAS, VEHICULOS, TERRENOS, NEGOCIOS y otros. Trámite inmediato. JET Teléf. 23616.
TODO TRAMITE PARA ESTUDIANTES.
Trámites rápidos. JET teléf. 23616.
LIBRETAS DE SERVICIO MILITAR.
20 días. JET teléf. 23616.
RECIBIMOS TRAMITES DEL INTERIOR DE LA REPUBLICA. JET Ayacucho 429.
Of. 5. teléf. 23616. La Paz.

EXTRAVIO Se ha extraviado el Diploma profesional de Odontólogo perteneciente a Luis Herrera Diaz, se dará buena gratificación a quién proporcione datos al teléfono 21956. (18-20/84634).

Orquestas

BAILE con ORGANO ELECTRONICO teléfono 64206 (12-17/83898)

LOS ONIX.- Conjunto electrónico Telf. 65996 - 54333 (14-23/84617)

"CONJUNTO ELECTRONICO "CANO Y SU COMBO" teléfono 52615 (13-21/84605)

ORQUESTA Electrónica "CARAVELL" teléfono 64206 (12-20/83898)

Vehículos

LUBRAVE Yanacocha 448.- Vehículos venta: colectivo en línea especiales. Camión, Camioneta, Volqueta (17-18)

SE COMPRA CAMIONETA "STOUT" pago al contado preferible modelos 70 adelante. Ofertas al teléfono 23995 (15-20/84624)

SE COMPRA, Microbuses de ocasión del modelo 72 adelante en cualquier estado. Ref.: Pasaje 6 de agosto N°. 2000 pago al contado preferible modelos 70 adelante. Ofertas al teléfono 23995 (15-20/84624)

MICRO "DODGE" modelo 75 $b. 287.000.00 en perfectas condiciones, obligaciones al día y con carnet de propiedad transferencia al momento (No se aceptan Intermediarios) Referencias teléfono 41339 (10-22/83888).

Tocadiscos TV-Radios

OCASION VENDO Radio tocacintas Stereo marca "NATIONAL" para carro. Avenida Baptista N° 1029 teléfono 62423 (15-18/84622)

SANTA CRUZ

EN SANTA CRUZ VENDO CASA sobre Avenida Grigotá frente embotelladora Crush. 15 de frente por 50 de fondo 9 habitaciones. Flia. Terrazas (R).

EN SANTA CRUZ VENDO LOTE 2.000 Mts. sobre calle Suárez Arana 145.20 metros de Los Pozos casa vivienda sobre calle Obispo Aguirre 67 media cuadra de Los Pozos. Teléfono 2-9407. - SANTA CRUZ (28-30VII/82589).

ATENCION SANTA CRUZ VENDO una valiosa propiedad, ubicada a 5 km. de la Ciudad zona oeste de 15 Has. y 8.000 M2. Referencias teléfono 2-9075 ó calle Ingavi 270 Santa Cruz (16-18/84077)

EN SANTA CRUZ VENDO casa barrio Hamacas, consta de tres dormitorios y demas dependencias. Referencias teléfono 2-5296 (16-25/84076).

COCHABAMBA

EN COCHABAMBA, Vendo lote 1.000 m2 Av. Blanco Galindo m2 $b. 160.- teléfonos 24324 - 44594. Sr. Arispe (14-16/73179)

EN COCHABAMBA por motivo de viaje vendo automóvil "PLYMOUTH" SEDAN CUATRO PUERTAS "VALUANT CUSTOM" COCHABAMBA teléfono 2-1327 - 2-1399 (15-19/73183)

EN COCHABAMBA VENDO CASA Céntrica sin inquilinos, entrega inmediata. Referencias Calle Junin 6159 teléfono 2-3917 (13-17/84601)

EN COCHABAMBA Adobe Chalet una residencia norte, consta de living medor 3 dormitorios, dependencias. Escribir casilla 1717 COCHABAMBA 16/73176).

EN COCHABAMBA VENDO Residencial "AMPUERO" equipo entra, para atender inmediatamente a una cuadra de la construcción de la terminal de buses. Dirección e Informes Avda. López 6917 entre Avda. Aroma y Montes teléfono 21126 (30-18/73171).

EN COCHABAMBA VENDE CASA de 2 pisos sobre la Avenida San Martin entre-Brasil Honduras (Zona comercial), superficie 600 m2. Referencias San Martin 6989 casilla 871. Teléfono 2-2215 - 2-3233 CHABAMBA (18-20/73

EN COCHABAMBA CHALET, en venta norte residencial, dormitorios, dos baños living-comedor, cocina grande, amplio, jardín agua abundante. Teléfono 27392 (14-15/73177)

MAQUINAS SOLDADORAS

HOBART

Industria Norteamericana
TRANSFORMADORAS
MOTOGENERADORAS
RECTIFICADORAS Y
CON MOTOR A GASOLINA.
Surtido completo de accesorios para soldadura.
MASCARAS- LENTES- CABLE
PORTAELECTRODOS - PINZAS
PIQUETAS - ELECTRODOS
Entrega inmediata.

TECNA LTDA.

Avda. Montes 437
Tel. 54597 Casilla 4360
La Paz

CIBO

Su distribuidor

JOHN DEERE

COBEE

Para mejorar los servicios que le presto, debo efectuar los siguientes cortes de energía eléctrica:

MARTES 19/7/77

ZONA: TEMBLADERANI de Hrs. 8:00 a 15:30 que afecta a la calle NICOLAS ACOSTA desde Olañeta hasta final; PALMA desde N. Acosta hasta el final; JOSE PALMA en su totalidad; P. BLANCO desde Colombia hasta N. Acosta; O. DE LA VEGA desde A. Gainsborg hasta final y callejones adyacentes.

MARTES 19/MIERCOLES 20/Y JUEVES 21/7/77

ZONA: TACAGUA Y TEMBLADERANI: de Hrs. 07:00 a 19:00 quedando sin energía: AVENIDA JAIMES FREYRE desde Tacagua hasta ALTO LA PAZ; calles: INCA ROCA, NUEVA AMERICA y 5 DE AGOSTO, AVENIDA BUENOS AIRES desde Jaimes Freyre hasta final y calles adyacentes.

CONSTANCIO AGRADECE SU COOPERACION Y COMPRENSION.

EMPRESA NACIONAL DE TELECOMUNICACIONES

"ENTEL"

Registro de proveedores

Se invita matricularse en el registro de proveedores a todas las empresas, casas comerciales, representantes, y otras firmas nacionales que se dedican a la producción, fabricación, comercialización y distribución de los siguientes materiales:

a) VALVULAS ELECTRONICAS
b) CIRCUITOS DE ESTADO SOLIDO
c) COMPONENTES ELECTRONICOS
d) PRODUCTOS ELECTROTECNICOS
e) MOBILIARIO PARA EQUIPAMIENTO DE OFICINAS.
f) MATERIAL ESCRITORIO
g) PAPELERIA Y UTILES DE ESCRITORIO
h) PRODUCTOS QUIMICOS Y/O DETERGENTES PARA LIMPIEZA DE EDIFICIOS
i) OTROS.

Para el registro adecuado de proveedores, se recomienda a todos los proponentes dirigirse a la siguiente dirección:

Contenido: "REGISTRO PROVEEDORES.
Señores
EMPRESA NACIONAL DE TELECOMUNICACIONES ENTEL
Casilla 4450
Edif. ENTEL calle Ayacucho-Camacho.
Secretaría General.
La Paz, Bolivia.

DEPARTAMENTO ADMINISTRATIVO

EMPRESA NACIONAL DE FERROCARRILES

Convocatoria a Propuestas N° I.1/77 de 30 toneladas de hilacha de lana

Por segunda vez se convoca a propuestas para la provisión de 30 toneladas de hilacha de lana para cajas graseras de carros ferroviarios.

El pliego de especificaciones generales será facilitado en la secretaría de la Gerencia Administrativa, ubicada en el edificio de la Estación Central, La Paz-Bolivia, donde las ofertas deberán ser presentadas con todos los requisitos legales hasta horas 12.00 del día miércoles 27 del presente mes.

La Paz, julio de 1977.

Entidades cívicas de Chuquisaca en estado de emergencia

SUCRE, 17 (PRESENCIA).— En sesión ordinaria del Comité en defensa de los intereses de Chuquisaca (CODEINCA) fue considerado el problema de la Empresa Local de Aguas Potables (ELAPAS) cuya desorganización redunda negativamente en la población y puede, de no perjudicar el crédito del Banco Mundial (BIRF) que está destinado a la solución total de agua potable y alcantarillado en Sucre.

Luego de conocer algunos informes, CODEINCA resolvió solicitar el problema al Alcalde Municipal, en su calidad de presidente del Consejo de Administración de ELAPAS, para que interponga sus buenos oficios y sea solucionado el problema con la reorganización total de ELAPAS con la concesión del crédito BIRF.

Los directivos de CODEINCA lograron la entrevista con el Alcalde Municipal le expusieron el problema más

Inglés Pre Básico en Santa Cruz

Enseñanza en in con profesorado titulado en los EE.UU., currículum de los EE.UU. incluyendo gimnasia, danza, música y arte. Matrícula abierta, clases de 9'a 12 horas, lunes a viernes.
California Lenguage Institute. Av. René Moreno N° 173, Plaza Blacutt. Teléfono 37821.

CLINICA MIRAFLORES

ENFERMEDADES DE SEÑORAS. ATENCION PARTO SIN DOLOR. SE INSINUA RESERVAR SU PIEZA.OXIGENOTERAPIA.
CONSULTAS DR. R. MALLO. DE HORAS 15 a 19 pm.
AVENIDA SAAVEDRA 2037 - TELEFONO 41498.

IMPORTANTE INDUSTRIA

De esta ciudad, para trabajo eventual, necesita auxiliar contable con experiencia en teneduría de libros y registros varios.

Remitir solicitud con antecedentes y pretensiones de emolumento mensual a Casilla Correo 881.

DISEÑO PUBLICITARIO

Nueva CARRERA TECNICO-ARTISTICA de gran proyección en nuestro país

informes: Sagárnaga 288 tel. 23925

AVISO

Para la Señora: SOFIA YUREIDINI HIZA

MOLINERA DEL ORIENTE S.A.

"MODELO"

Teléfono N°. 2-9559 Santa Cruz

Tiene el agrado de ofrecerle para entrega inmediata 2.000 (Dos mil) toneladas de harina de primera calidad marca "Princesa", cuya cantidad solicito al Ministerio de Industria y Comercio para la atención de varias provincias del Departamento de Santa Cruz.

CIBO

JOHN DEERE

Símbolo de calidad

OTRON 77

EL RELOJ ELECTRONICO CON LA TECNOLOGIA MAS AVANZADA DEL MUNDO

● elegante ● preciso
● GARANTIZADO

Ventas en:
• Galería Corea • Casa Corea
• Relojería Cory • Relojería Brasilia
• Relojería Luxor • Galería Luz
• Bazar Las Hermanas

Ventas al por mayor en:
OTRON BOLIVIA

Calle Mercado 1140 Galería Luz 2do Piso
Teléfono 65252 LA PAZ - BOLIVIA

PUBLIMARK

DISCOS DE CORTE

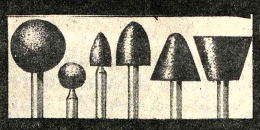

MUELAS DE DESBASTE

DISCOS DE DESBASTE

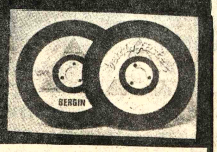

El uso del disco BERGIN apropiado le ahorrará dinero y molestias

BERGIN ABRASIVOS

REPRESENTANTE PARA BOLIVIA
HILLER y CIA. LTDA.
Chorcas 160 - Teléfono 2-2520 - Casilla 310
SANTA CRUZ

HISTORIETAS

JUSTO Y FRANCO

Records Mundiales

LA PIEDRA O CÁLCULO DE LA VESÍCULA MÁS GRANDE QUE SE COMUNICÓ EN LA BIBLIOGRAFÍA MÉDICA PESABA 6,294 kg. LA EXTRAJERON DE LA VEJIGA URINARIA A UNA MUJER DE 80 AÑOS EN UN HOSPITAL DE LONDRES EN 1952.

Encantos

UN ELOGIO SINCERO DEBE SER APRECIADO.

EL DETALLE QUE FALTABA

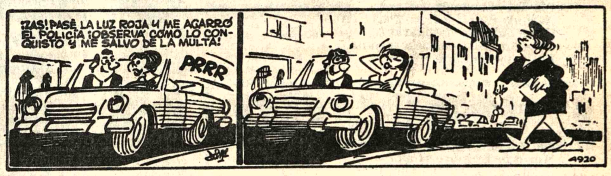

FULGENCIO

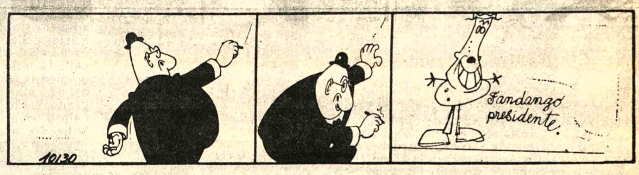

RAMONA

DR. MERENGUE

TREMEBUNDA

GRACIELA

H. MUNICIPALIDAD DE LA PAZ
CALENDARIO DE OBRAS MUNICIPALES

La Alcaldía Municipal de La Paz informa a su pueblo sobre la labor que cumple en beneficio del progreso de la ciudad y hace conocer el detalle de obras que serán entregadas, iniciadas y licitadas en el presente mes.

OBRAS A ENTREGARSE

Arquitectura

Parque Mirador Holguin
Avenida Hernando Siles

Polifuncional Achachicala (Primera etapa)
Zona Achachicala

Polifuncional Santo Tomás (Primera etapa)
Zona Munaypata

Parque Mariscal Santa Cruz
Zona El Alto

Alcantarillado

Calle Ayacucho (Segunda parte) - Pluvial y Sanitario
Zona Central
Calle Juán Manuel Cáceres - Zona Alto Sopocachi
Pluvial y Sanitario
Calle Luis Rivero - Zona Mariscal Santa Cruz
Pluvial y Sanitario
Calles Corrales, Pinilla - Zona Miraflores
Pluvial y Sanitario
Sector "C" Autopista a El Alto
Zona Achachicala
Calle Crespo - Zona Sopocachi
Pluvial y Sanitario
Avenida Perú - Zona Norte
Rampa del Distribuidor de la Autopista
Calle Cervantes - Zona Sopocachi
Pluvial y Sanitario
Avenida Rafael Pabón - Zona El Alto
Canal cubierto y sanitario
Calle Michel - Zona Seguencoma
Pluvial y Sanitario

Canalización

Rio Matadero - Zona Achachicala
Muros de Encauce y Canal
Rio Jancojake - Zona Pura Pura
Ampliación de Proyecto Muros Vertederos
Rehabilitación de camino de acceso a la zona de Aranjuez
Sector Piscina La Salle

Pavimentación

Calle Adolfo Gonzales - Zona Tembladerani
Empiedre, Aceras y Cordones de Hº
Calle Simeón Roncal - Zona Tembladerani
Empiedre, Aceras y Cordones de Hº
Calle Ascencio Padilla - Zona Tembladerani;
Empiedre, Aceras y Cordones de Hº
Calle Jorge de La Reza - Zona Tembladerani
Empiedre, Aceras y Cordones de Hº
Calle Angel Davalos - Zona Tembladerani
Empiedre, Aceras y Cordones de Hº
Calle Gustavo Davalos - Zona Tembladerani
Empiedre, Aceras y Cordones de Hº
Calle Otero de La Vega - Zona San Pedro
Empiedre, Aceras y Cordones de Hº
Calle Barbaro Juan - Zona Achachicala
Muros de sostenimiento, Empiedre, Aceras y Cordones de Hº
Puente Mariscal Braun - Zona Miraflores y Villa Copacabana
Puente Franco Boliviano
Zona Achumani

Geotecnia

Tendido de Enrejado Metálico en Avenida del Libertador
entre San Jorge y Curva de Holguin.
Muros con gaviones en cacabeceras Riachuelo Mejahuira
Zona Agua de La Vida.
Rehabilitación de Suelos en cabeceras Rio Pokeni
Zona Villa Fátima Alto.
Muro vertedero final Antonio Velasco
Zona Villa Copacabana

OBRAS A INICIARSE

Arquitectura

Parque "E.N.F.E."
Zona Pura Pura
Parque Alto Obrajes
Zona Alto Obrajes
Plaza Benito Juarez
Zona Miraflores
Tendido de malla Olimpica
Plataforma Viscachani
Arca Deportiva Garage Romero
Zona Central

Alcantarillado

Loteo Ferroviario - zona Pura Pura
pluvial y sanitario
calle Villamil de Rada-zona Villa Nuevo Potosi
pluvial y sanitario
calle Comercio - zona Central
pluvial y sanitario
calles Urcullo, León M. Loza, Plaza Mejia - zona alto San Pedro - Pluvial y sanitario.
calles mariano Mamani, Gutierrez, Paniagua, Nuñez del Prado, Entre Rios (parte) zona El Tejar y varios callejones - pluvial y sanitario.

Canalización

Estación hidrométrica Mallasilla zona Aranjuez
Estación hidrométrica Rio Orkojahuira
Estación Hidrométrica Rio Choqueyapu zona Obrajes
Estación hidrométrica zona Achumani
Rio Chapuma (reparaciones) zona Villa Fátima
Rio Choqueyapu (3º sector) reparaciones interiores zona central
Rio Orkojahuira - zona Villa San Antonio muros de encauce
Canalización final Santivañez
zona Villa Copacabana

Pavimentación

calle Valentín Abecia - zona Tembladerani
empiedre, aceras y cordones de Ho
calle a Ostria Gutierrez - zona Sopocachi Alto
empiedre, aceras y cordones de Ho
calle Almirante Grau - zona San Pedro
reposición empiedre por adoquin
calle Jaimes Freyre - zona Tembladerani
reposición empiedre por adoquin
calle Abdón Saavedra - zona Sopocachi Alto
adoquinado
calle Sebastian Segurola - zona Chijini
adoquinado, aceras y cordones de Ho
calle Otto Richter - zona Obispo Indaburo
empiedre, aceras y cordones de Ho.
calle Regimiento Castrillo - zona San Pedro
empiedre, aceras y cordones de Ho
Varias calles Obrajes - zona Obrajes
cordones de Ho
calle 14 de Septiembre - zona Obrajes
empiedre, aceras y cordones de Ho.
calle 5 - zona Obrajes
graderias de Ho
calle 6 - zona Obrajes
empiedre, aceras y cordones de Ho

Geotecnia

Rehabilitación de suelos
final Bolivar y Alto Lazareto - 2º Etapa
Rio Orkojahuira - zona Villa San Antonio y Armonia
muros de encauce
Rio Cota Huma - zona Tembladerani
armado de gaviones
Rehabilitación de suelos entre Villa San antonio y Armonia

Varios

Tanque de agua Cota Huma.

Obras a ser realizadas por invitación relacionadas con los VIII Juegos Bolivarianos y obras de emergencia

Alcantarillado y Pavimentacion

Calles Aledañas a la Normal Simón Bolivar
Calles Aledañas a la Piscina Olimpica
Calle Juan Manuel Loza - zona Miraflores
Calle Oruro - zona Central
Calle Korihuanca - zona San Antonio Sud

Pavimentación

Camino a Aranjuez - zona Aranjuez
Camino de acceso a Alto Irpavi - zona Kohani
Calle Claudio Pinilla - zona Miraflores

Canalización

Río Viscachani
Río Cota Huma (sector Tembladerani)
Riachuelo Napoleón (zona Achumani)

LICITACIONES

Por orden del señor Alcalde Municipal de La Paz, y en cumplimiento del Decreto Ley No. 10120 de fecha 2 de febrero de 1972, se convoca a las empresas constructoras legalmente inscritas en la Cámara Nacional de la Construcción y Registro Nacional del Ministerio de Obras Públicas, presentar sus propuestas para los siguientes trabajos:

Alcantarillado

106/77 Drenaje del Crematorio del Cementerio General
107/77 Pasaje Isaac Eduardo - zona Kantutani
08/77 Calle Santa Cruz - zona Rosario
109/77 Varias calles zona Obrajes
110/77 Varias calles El Alto Norte
111/77 Calle de la Escuela Abel Iturralde alto Norte
112 /77 Calle Jimenes - zona Rosario
113/77 Virgen del Carmen - zona Villa Fátima
114/77 Varias calles alto San Pedro

Pavimentación

115/77 Av. de Los Leones

116/77Varias calles alto San Pedro
117/77 Calle Jimenez - zona Rosario
118/77 Varias calles - barrio COMIBOL - zona Villa Fatima
119/77 Calle 21 final Calacoto
120/77 Calle Landaeta - zona Sopocachi
121/77 Calle Ignacio Warnes - zona Tembladerani
122/77 Calle Mariscal Braun - zona Agua de La Vida
123/77 Calle Casimiro Corrales - zona Miraflores
124/77 Calle Napoleón Quijarro - zona Villa Nue) Potosi
125/77 Calle Tokio - zona La Portada
126/77 Acceso Villa 18 de Mayo - zona Vino Tinto
127/77 Varias calles - zona Alto Miraflores
128/77 Varias calles - zona Alto Sopocachi

Licitaciones Varias

129/77 Construcción y Administración del Cementerio Jardin.
130/77 Operación Relleno Sanitario - Zona Sopocachi.
131/77 Provisión de 200 tachos de basura para vias públicas.
132/77 Bascula para pesar camiones recolectores de basura.

Licitaciones de Consultoria

133/77 Supervisión Construcción Avenida Los Leones
134/77 Diseño de la Avenida entre Achachicala y San Juan de Lazareto.
135/77 Regulación de Cuencas Hidrográficas Rios Choqueyapu y Orkojahuira.

Arquitectura

136/77 Mingitorios varios zonas de la ciudad
137/77 Mingitorios varias zonas El Alto
138/77 Edificio Técnico Municipal
139/77 Centro Comunal Achumani bajo
140/77 Camarines LIGA PAMPAJASI
141/77 Parque LITORAL - zona Obispo Indaburo
142/77 Edificio de la SUB-ALCALDIA de El Alto
143/77 Captación de agua potable PARQUE JAPONESZ
144/77 Acceso Coliseo Municipal

Canalización

145/77 Confluencia Pokeni - Chapuma
146/77 Riachuelo Hualpajahuira
147/77 Muros de retención rios Huayllani y Kellumani

Los Planos y Pliegos de Especificaciones Técnicas, podrán solicitarse en la Secretaria de la Dirección de Estudios y Proyectos, a partir del dia viernes 22 de los presentes.
Las propuestas deberán ser presentadas en forma separada en la oficina de Licitaciones y contratos de la H. Alcaldía Municipal, en sobre cerrado y lacrado hasta horas 16.30 del dia martes 16 de agosto de 1977.

Segundo Llamamiento

Arquitectura

84/77 Pequeño Museo Histórico
Calle Jaén
Precio Oficial $bs. - 444.526.00
85/77 Mercado Los Pinos
Zona Calacoto
105/77 Casa de la Cultura Juvenil
Zona Central
Precio Oficial $bs. - 1.832.045.00

Alcantarillado

88/77 Calle Sebastián Segurola
Zona Gran Poder
Precio Oficial $bs. - 159.634.07

Canalización

95/77 Riachuelo Lagarto
Zona Achachicala
Precio Oficial $bs. - 1.029.758.49
96 /77 Rio Mejahuira
Zona Agua de La Vida
97/77 Rio Chumani (sector Colegio Militar)
Zona Calacoto
Precio Oficial $bs. - 1.263 698.00

Pavimentación

90/77 Calle Tito Yupanqui
Zona Villa Copacabana
Precio Oficial $bs. - 2.224.287.00
91/77 Calle Capitán Ravelo
Zona Universidad
Precio Oficial $bs. - 1.263.644.00

93/77 Varias Calles
Zona Achumani Bajo c losetas

94/77 Varias Calles
Zona Irpavi c/ losetas

Los Planos y Pliegos de Especificaciones Técnicas, podrán solicitarse en la Secretaria de la Dirección de Estudios y Proyectos a partir de la fecha.
Las propuestas deberán ser presentadas en forma separada en la oficina de Licitaciones y Contratos de la H. Alcaldia Municipal, en sobre cerrado y lacrado hasta horas 16:30 del dia martes 26 de Julio de 1977

Desde hace 12 meses, se ha venido publicando este calendario dando cuenta a la opinión pública de las obras entregadas, por entregarse y por iniciarse. Esta vez, con motivo de la celebración de la fiestas julias, interrumpo la rutina informativa para hacer llegar al pueblo de La Paz mis más sinceros agradecimientos por su generosa comprensión, su constante colaboración en el pago de sus tributos que benefician a las finanzas municipales y que se traducen en obras y su apoyo a la labor que desarrollamos desde la Alcaldía.

Hago extensivo este agradecimiento, a todos los técnicos, obreros y trabajadores de la Alcaldía Municipal y de SAMAPA por su constante y eficiente y leal colaboración.
Encuentro que la mejor retribución a estas manifestaciones de aliento será formular la promesa de proseguir con el mismo entusiasmo y esfuerzo que empleamos desde el primer día de la administración, hasta poder culminar satisfactoriamente con nuestros importantes proyectos para beneficio de la ciudad y de su pueblo.

La Paz, 16 de Julio de 1977.
Mario Mercado Vaca Guzmán
H. ALCALDE MUNICIPAL DE LA PAZ.